Bauer. 1261
/1754

CONVENTVS

MONACENSIS

Digitized by Google

Digitized by Google

Digitized by Google

Chur = Bayrischer

Hof=Calender

Bavar. 1761/1754

Und

SCHEMATISMUS

Auf das Jahr

M. DCC. LIV.

Worinnen

Die Kirchen=Feste, Gala=Tage
Hohe Promotiones, SCHEMA des
Churfürstl. Hohen Ritter=Ordens,
Sammentliche

1754

Hof=Stäbe,
Geheime Conferenz-Ministri, und
andere allhiesige Collegia
Einer Hochlöblichen Landschaft
Ober= und Unter=Lands Verordnete,
allhiesige Churfürstl. Gerichts=Advocaten,
nebst denen Regierungen Landshut, Straubing, Burghausen, samt dem Fürstenthum der Obern=Pfaltz, und Land=Graffschaft Leuchtenberg, auch sammentliche Ober= und Unter=Beamte in denen Landen zu Bayrn, und der Obern=Pfaltz
enthalten seynd.

Unter weyl. Kayl. Majest. Allergnäd. Special. Privilegio
von dem weyland Röm. Käyserl. Majest. hinterlassenen, wie auch
dermahlen Chur=Bayrischen Cammer=Fourier

Martin Fischer,

Edlen von Fischheim, Chur=Cöllnis. Roth=

Digitized by Google

BIBLIOTHECA
REGIA
MONACENSIS.

Digitized by Google

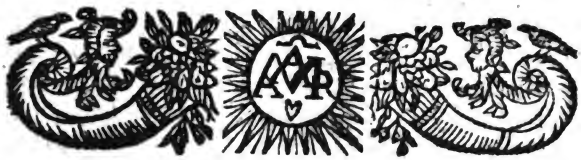

WIr CARL der Sibende von GOttes Gnaden erwählter Römischer Kayser, zu allen Zeiten Mehrer des Reichs, in Germanien und Böheim König, in Ober- und Niedern-Bayrn, auch der Obern-Pfaltz Hertzog, Pfaltz-Graf bey Rhein, Ertz-Herzog zu Oesterreich- und Land-Graf zu Leuchtenberg, ꝛc. ꝛc. Bekennen offentlich mit diesem Brief, und thun kund jedermänniglich, daß Uns Unser, und des Reichs lieber Getreuer **Martin Fischer / von Fischheim**, Unser Kayserl. Camer-Fourier und Hof-Staabs-Quartier-Meister, in Unterthänigkeit zu vernehmen gegeben, was massen Wir, als Churfürst zu Bayrn, ihme über den Chur-Bayrischen alle Jahre herausgegebenen Hof-Calender sub dato München den Vierzehenden Novembris Siebenzehenhundert Zwey und Dreyssig ein Churfürstlich-Gnädigstes Privilegium Impressorium verliehen hätten; Nachdem nun er sothanen Hof-Calender neu außzulegen, auch nach dem Zustand Unsers dermahligen Kayserl. Hof-Staats-Ministerii, Unsers Kays. Reichs-Hof-Raths, Reichs-Cantzley und übriger Kayserl. Königl. und Churfürstl. Dicasterien, und Instantien einzurichten, und zu ver-

vermehren gesonnen, dabey aber besorgen müste, daß andere Gewinn-süchtige Gemüther, ihme hierunter ein Præjudiz zufügen dörfften; als bittete Uns derselbe unterthänigist, daß Wir ihme über sothanen Hof-Calender, und demselben einverleibten Schematismum Unser Kayserl. Privilegium Impressorium auf zehen Jahr lang zu ertheilen, und solche Freyheit auch auf seine Erben oder Cessionarios allermildest zu extendiren Gnädigst geruhen möchten. Wann Wir dann Gnädiglich angesehen, jetzt angedeutete demüthigste Bitte, auch die angenehme und getreue Dienste, so Uns ersagter **Fischer von Fischheim**, bey allen Gelegenheiten durch acht und dreyssig Jahr ohnermüdet geleistet, auch fürbas zu leisten des unterthänigsten Erbiethens ist; So haben Wir ihme die Gnade gethan, und Freyheit gegeben, thun auch solches hiemit wissentlich in Kraft dieses Briefs also und dergestalten, daß er **Martin Fischer von Fischheim**, dessen Erben oder Cessionarien obgemelten Hof-Calender und demselben einverleibten Schematismum in offenen Druck auflegen, ausgeben, hin und wieder ausgeben, feil haben, und verkauffen lassen, auch ihme solchen niemand ohne seinen oder seiner Erben und Cessionarien Consens Willen und Wissen, innerhalb denen nächsten zehen Jahren von dato dieses Briefs anzurechnen, weder im Heil. Römis. Reich, noch Unsern Erb-Königreich, Fürstenthum und Landen nachdrucken und verkauffen solle, weder in kleinern noch grösseren Format, weder ganz noch Stuckweis, unter was gesuchten Schein es immer geschehen möge, und gebiethen darauf allen und jeden, Unsern und des Reichs, auch Unserer

Erb-

Erb-Königreich, Fürstenthum und Landen Unterthanen und Getreuen, insonderheit aber allen Buchführeren, Buchdruckeren, Buchbinderen, und Buch-Verkaufferen bey Vermeidung Sechs Marck löthigen Goldes, die ein jeder, so offt er freventlich hierunter thäte, Uns halb in Unser-Kayserliche Cammer, und den andern halben Theil obgedachtem Fischer von Fischheim, dessen Erben, oder Cessionarien ohnnachläßlich zu bezahlen verfallen seyn solle, hiemit ernstlich, und wollen, daß ihr noch einiger aus euch selbst, oder jemand von euerentwegen obangeregten Hof-Calender und Schematismum, innerhalb denen bestimmten zehen Jahren nicht nachdrucket, distrahiret, oder verkauffet, noch auch solches anderen zu thun gestattet, in keine Weis noch Weege, alles bey Vermeidung Unserer Kayserlichen Unanade, und obbestimmter Straffe der Sechs Marck löthigen Goldes, auch Verliehrung desselben eueres Drucks, dem vorgemelten Fischer von Fischheim, dessen Erben oder Cessionarien, oder denen Befehlshaberen mit Hülff und Zuthun eines jeden Orths Obrigkeit, wo sie dergleichen bey euch und einem jeden finden würden, alsogleich aus eigener Gewalt, ohne Verhinderung männiglichs zu sich nehmen, und damit nach ihrem Gefallen handlen und thun mögen: jedoch solle derselbe, dessen Erben oder Cessionarien schuldig und verbunden seyn, den Schematismum gehöriger Orthen zur erforderlichen Revision jedesmahl einzureichen, von gemeltem Hof-Calender und Schematismo alljährlich die gewöhnliche achtzehen Exemplaria zu Unsern Kayserlichen Reichs-Hof-Rath, bey Verlurst dieser

ſer Unſers Kayſerl. Freyheit zu lieferen, und dieſes Impreſſorium andern zur Nachricht und Warnung demſelben voran drucken zu laſſen.

Mit Urkund dieſes Briefs beſiegelt mit Unſerm aufgetruckten Kayſerl. Secret-Inſigl, der geben iſt in Unſer und des Heil. Reichs-Stadt Franckfurt am Mayn den vierten Octobris Anno Sibenzehen hundert zwey und viertzig, Unſerer Reiche des Römiſch- und Böheimiſchen im Erſten.

CARL

L.S

V. Johann Georg Graf v. Königsfeld mppr.

Ad Mandatum Sac. Cæſar. Majeſtatis proprium.

Matth. Wilhelm von Hann, mppr.

Ge-

Gewöhnliche Kirchen-Rechnung.

Die goldene Zahl	7.
Der Sonnen-Circul	27.
Der Monds-Zeiger	VI.
Der Römer Zinß-Zahl	2.
Der Sonntags-Buchstab	F.

Zwischen Weynachten und der Herren Faßnacht 8. Wochen 5. Tag.

Anfang der vier Jahrs-Zeiten.

Winter, den 21. December verwichenen Jahrs, Abends 3. Uhr 16. Minuten.
Frühling, den 20. Mertz, Abends um 5 Uhr 11. M.
Sommer, den 21. Jun. Abends um 3. Uhr 59. M.
Herbst, den 23. Sept. Frühe um 5. Uhr 19 Min.

Bewegliche Kirchen-Feste.

Septuagesima, den	10. Febr.
Ascher-Mittwoch,	27. Febr.
Ostertag,	14. April.
Himmelfahrt Christi	23. May.
Pfingsttag	Junii.
Fronleichnam	13. Junii.
Erster Advents-Sonntag	1. Dec.

Quatember-Fast-Täge.

Den 6. 8. 9. Mertz.
Den 5. 7. 8. Junii.
Den 18. 20. 21. Septemb.
Den 18. 20. 21. Decemb.

Digitized by Google

Von denen Sonn- und Monds-Finsternussen.

Deren stehen in diesem Jahr auf unserem heroberen Hemisphærio keine zu erwarten, und beede grosse Himmels-Liechter werden allda von aller Leydenschafft befreyt bleiben. In America, und dasigem grossen südlichen Welt-Meer werden zwar an der kalten Monds-Kugel zwey dergleichen eintreffen, benanntlich eine den 7. April frue um 8. Uhr 54. Minuten. Die anderte den 1. Oct. Frue um 10. Uhr 45. Minuten, nach unserem Uhr-Schlag berechnet; dieweil sie aber in unseren Europäischen Luft-Traiß keinen Eintruck zu geben vermögend seynd, als werden hierüber die Astrologische Nachsinnungen zuruck gestellet.

JANUARIUS.

Dienſt.	1 a	Neu Jahr, Beſ. Chri. ☽ 7. U. 38. m. N.
Mitw.	2 b	Macar. Röm. Stadth. ſtarb A. 450.
Doner.	3 c	Lucianus Biſch. An. 330.
Freyt.	4 d	Titus Biſch. Mart. An. 105.
Samb.	5 e	Teleſphor Pa. Mart. An. 154.
Von denen 3. Weiſen. Matth. 2. Taglänge 8. St. 22. min.		
Sont.	6 F	H. drey Könige, Anno 54.
Mont.	7 g	Wittekind Hertzog, An. 807.
Dienſt.	8 a	Erhardus Biſchoff, An. 753.
Mitw.	9 b	Marcellin P. M. A. 304. ● 3. U. 0. m. f.
Doner.	10 c	Gregorius X. Pabſt, An. 1276.
Freyt.	11 d	Hyginus Pabſt Mart. A. 142.
Samb.	12 e	Erneſtus Abbt, An. 1158.
Da JEſus 12. Jahr alt war. Luc. 2. Tagl. 8. St. 32. min.		
Sont.	13 F	I. Hilarius Biſch. An. 367.
Mont.	14 g	Malachias Biſch. An. 1148.
Dienſt.	15 a	Paul. Einſ. A. 341. ☾ 6. U. 57. m. N.
Mitw.	16 b	Honoratus Biſch. An. 430.
Doner.	17 c	Antonius Abbt, An. 356.
Freyt.	18 d	Aſterius Mart. An. 269.
Samb.	19 e	Canutus Kön. Mart. An. 1037.
Es war ein Hochzeit zu Cana. Jo. 2. Tagl. 8. St. 48. min.		
Sont.	20 F	2. Sebaſtian M. A. 287. ☉ in ♒
Mont.	21 g	Agnes J. M. An. 306.
Dienſt.	22 a	Vincentius Mart. An. 300.
Mitw.	23 b	Mar. Vermähl. ● 9. U. 57 m fr.
Doner.	24 c	Timotheus Biſch. An. 97.
Freyt.	25 d	Pauli Bekehrung.
Samb.	26 e	Polycarpus Biſch. An. 170.
Da JEſus vom Berg herabſtige. Mat. 8. Tagl. 9. St. 4. m.		
Sont.	27 F	3. Jo. Chryſoſt. Biſch. An. 407.
Mont.	28 g	Reliquien-Feſt zu Hof,
Dienſt.	29 a	Franciſcus Saleſ. Biſ. An. 1622.
Mitw.	30 b	Martina J. M. An. 226.
Doner.	31 c	P. Nol. Be. A. 1226. ☽ 2. U. 52 m N.

Digitized by Google

Monds-Brüche und Vierteln.

Den 1. diß das erste Viertel um 7. Uhr 38. min. Abends, bringet trübe Witterung, und temperirten Frost.

Den 9. dito das volle Liecht præciſè um 3. Uhr Frühe, mit Sonnen-Blickeren, und voriger Kälte.

Den 15. dito das letzte Viertel um 6. Uhr 57. min. Abends, machet Schnee, und gröſſeren Frost.

Den 23. dito das neue Liecht um 9. Uhr 57. min. Frühe, erreget ſcharffe Wind, und Schnee.

Den 31. dito das erste Viertel um 2. Uhr 52. min. Abends, verheiſſet gelindere Lufft, Sonnenſchein und Nebien.

Hof- und Kirchen-Feſte in dieſem Monat.

Den 1. dieſes iſt Toiſon-Feſt, und pflegen Sich Ihro Churfürſtl. Durchl. zu denen R. R. P. P. Soc. JEſu Vormittag um 11. Uhr zu erheben, allwo der H. Meß beygewohnet, nachgehends zu Hof offene Tafel gehalten wird, da die Churfürſtl. Herren Cammerer die Speiſen tragen. Nachmittag erſcheinen die Gnädigſte Herrſchafften in der Hof-Capellen bey der Veſper offentlich.

Den 5. dito (wie auch alle Samſtäge des gantzen Jahrs hindurch) begeben Sich Ihro Churfürſtl. Durchl. um halb 12. Uhr in das Herzog-Spital um bey daſ-

daſigem Wunderthätigen Gnaden-Bild der H. Meß abzuwarten. Nachmittag als am Vorabend der H. drey Königen iſt bey Hof Veſper.

Den 6. dito, als am erſagt-hohen Feſt, iſt Toiſon-Feſt.

Den 20. dito wird in der Churfürſtl. Hof-Capelle zu Ehren des Heil. Martyrers Sebaſtiani ein Amt gehalten, worzu man nicht offentlich gebet. Abends wird bey denen Herren P. P. Theatinern das Anniverſarium weyland Sr. Röm. Kayſerl. Majeſtät, unſeres allergnädigſten Kayſers und Herrns, Herrns CARL des VII. mildſeeligſter Gedächtnuß mit der Todten-Vigil, dann Morgens darauf, als

Den 21. dito das Seel-Amt allda gehalten.

Den 23. dito pfleget der Hof zu denen P. P. Carmeliten zu fahren, allwo nebſt vor- und nach gegebenen Heil. Seegen ein Hoch-Amt zu Ehren der Vermählung Mariä gehalten wird.

Freyt.	1 d	Ignatius Bisch. M. starb An. 108.
Samb.	2 e	Maria Liechtmeß.

Von dem Schifflein Christi. Mat. 8. Tagl. 9 St. 24. min.

Sont.	3 f	Blasius Bisch. M. An. 288.
Mont.	4 g	Andr. Corsin. Bisch. An. 1373.
Dienst.	5 a	Agatha J. M. An. 251.
Mitw.	6 b	Uedastus Bisch. An. 540.
Doner.	7 c	Romual A. A 1027. ☽ l. U. 51. m. N.
Freyt.	8 d	Joh. von Matha, Ord. St. A. 249.
Samb.	9 e	Apollonia J. M. An. 249.

Von Arbeitern im Weinberg. Mat. 20. Tagl. 9. St. 50. m.

Sont.	10 F.	Septuagesima.
Mont.	11 g	Adolphus Bisch. Anno 1222.
Dienst.	12 a	Meletius Bisch An. 381.
Mitw.	13 b	Gilbertus Bisch. An. 1009.
Doner.	14 c	Valentin Bi. A. 273. ☾ U. 34. m. f.
Freyt.	15 d	Walfridus Abbt, An. 765.
Samb.	16 e	Eulalius Bisch. An. 503.

Von viererley Aeckern. Luc. 8. Tagl. 10. St. 12. min.

Sont.	17 F.	Sexagesima.
Mont.	18 g	Simeon Bi M. An. 107. ☉ in ♓
Dienst.	19 a	Mansuetus Bisch. An. 680.
Mitw.	20 b	Eucherius Bisch. An. 743.
Doner	21 c	Pipinus Hertz. An. 646.
Freyt.	22 d	Petri Stuhlf. ● 4. U. 42. m. Fr.
Samb.	23 e	Florentius M. An. 485.

Vom Blinden am Weeg. Luc. 18. Tagl. 10. St. 36. min.

Sont.	24 F.	Mathias, Herren Faßnacht,
Mont.	25 g	Walburga Jungfr. An. 777.
Dienst.	26 a	Aller Faßnacht.
Mitw.	27 b	F. Aschermittwoch.
Doner.	28 c	Proterius Patr. An. 457.

* * * * * * * * * * * * * * * * *

Digitized by Google

Monds-Brüche und Vierteln.

Den 7. diß der volle Schein um 1. Uhr 51. min. Abends, gibt gelinde Lufft, und trockne Winde.

Den 14. dito das letzte Viertel um 6. Uhr 34. min. Fruhe, erwecket weiche Lufft mit Regen und Schnee.

Den 22. dito der neue Schein um 4. Uhr 42. min. Fruhe, ist veränderlich ohne grossem Frost.

Hof- und Kirchen-Feste in diesem Monat.

Den 1. diß, als am Vorabend Mariä Liechtmeß, wird Vesper und Litaney gehalten.

Den 2. dito ist Toison-Fest, und die gewöhnliche Procession, vor welcher Ihro Churfürstliche Durchl. aus des Officiators Händen drey geweyhte Kertzen empfangen, und zwey davon denen zwey ältisten Cammer-Herren geben, so diese das gantze Amt hindurch halten.

Den 3. dito wird nach vollendtem GOttesdienst die Benediction des Heil. Blasii mit der geweyhten Kertze denen Gnädigsten Herrschafften, und anderen Anwesenden vom Hof durch einen P. Franciscaner gegeben.

Den 24. dito pflegen sich die Gnädigste Herrschafften in der Frühe nach St. Michaels-Kirchen der Soc. JEsu zu erheben, und allda unter dem 40. stündigen Gebett dem Amt der Heil. Meß beyzuwohnen.

Den 26. dito belieben Ihro Churfürstliche Durchl. in gedachter St. Michaels-Kirchen bey dem Beschluß ersagt-40. stündigen Gebetts wieder offentlich zu erscheinen: worbey sich auch die Churfürstl. Ministres, Cammer-Herren und Räthe einfinden. Nach vollendter Procession, unter welcher das Hochwürdigste von Höchst-besagt-Gnädigsten Herrschafften andächtigist begleitet wird, geschicht die Retour in die Churfürstliche Residenz.

Eodem wird das Anniversarium Ihro Churfürstl. Durchl. Maximilian Emanuels unseres Gnädigsten Lands-Fürstens und Herrns, Herrns, Christmildester Gedächtnuß, zu Alten Hof Abends mit der Todten-Vigil, dann Morgens darauf, als

Den 27. dito allda mit dem Seel-Amt gewöhnlicher massen begangen.

MAR-

MARTIUS.

Freyt.	1 d	Albinus Bisch. starb An. 549.
Samb.	2 e	Jovinus M. An. 258. ☽ 6. U. 25. m. f.
JEsus wird vom Teufel versucht. Mat. 4. Tagl. 11. St. 0. m.		
Sont.	3	F. 1. Invocabit.
Mont.	4 g	Casimir König, An. 1484.
GALA	5 a	Fridericus Abbt, An. 1175.
Mitw.	6 b	F. Quatember.
Doner.	7 c	Thomas von Aquin, An. 1274.
Freyt.	8 d	F. Jo. de Dev, 1550. ● 11. U. 40. m. N.
Samb.	9 e	F. Francisca Wittib, An. 1440.
JEsus wird verkläret. Mat. 17. Tagl. 11. St. 24. m.		
Sont.	10	F. 2. Reminiscere.
Mont.	11 g	Sophronius Patri. An. 638.
Dienst.	12 a	Gregorius Pabst K. L. An. 604.
Mitw.	13 b	Leander Bisch. An. 603.
Doner.	14 c	Arnaldus Graf, An. 1240.
Freyt.	15 d	Zacharias P. A. 752. ☾ 8 U. 6. m. N.
Samb.	16 e	Isichius Bisch An. 490.
JEsus treibt einen Teufel ꝛc. Luc. 11. Tagl. 11. St. 48. m.		
Sont.	17	F. 3. Oculi.
Mont.	18 g	Braulius Bisch. An. 646.
GALA	19 a	Joseph Nähr-Vat. Christi, A. 28.
Mitw.	20 b	Eberhard, A. 1152. ☉ in V. Frühl.
Doner.	21 c	Benedictus O St. A. 543. Anfang.
Freyt.	22 d	Benvenutus Bisch An. 1276.
Samb.	23 e	Victorian. A 484. ● 11. U. 1. m. N.
JEsus speiset 5000. Mann. Joh. 6. Tagl. 12. St. 14. m.		
Sont.	24	F. 4. Lätare.
Mont.	25 g	Mar. Verkündigung.
Dienst.	26 a	Sicarius Bisch. An. 425.
Mitw.	27 b	Rupertus Bisch. An. 623.
GALA	28 c	Guntramus König, An. 593.
Freyt.	29 d	Amadeus Herzog, An. 1472.
GALA	30 e	Quirinus Mart. An. 130.
Die Juden wolten JEsum steinig. Jo. 8. Tagl. 12. St. 40. m.		
Sont.	31	F. 5. Judica, ☽ 5. U. 42. min. N.

Digitized by Google

Monds-Brüche und Vierteln.

Den 2. diß das erste Viertel um 6. Uhr 25. min. Frühe, führet anfangs weiches, alsdann trocknes Wetter her.

Den 8. dito der volle Mond um 11. Uhr 40. min. Abends, deutet meistens auf nasse Witterung.

Den 15. dito das letzte Viertel um 8. Uhr 6. min. Abends, machet gelinden Eingang, wornach sich kalte Schnee-Winde erheben.

Den 23. dito der neue Mond um 11. Uhr 1. min. Abends, führet mit Wind und Schnee-Wolcken fort, worauf Sonnenschein folget.

Den 31. dito das erste Viertel um 5. Uhr 42. min. Abends, bringet anfangs Sonnenschein mit vermengten Regen, hinnach Schnee und Kälte.

Hof- und Kirchen-Feste in diesem Monat.

Den 4. dieses, und an allen Mond- oder Dienstägen währender Heil. Fasten-Zeit, erscheinen Ihro Churfürstl. Durchl. nebst anderen Durchläuchtigsten Herrschafften bey denen Fasten-Meditationen in der grösseren Congregation Soc. JEsu.

Den 5. dito ist Gala wegen des Namens-Tag Ihro Majest. des Königs in Pohlen, und Churfürstens zu Sachsen Friderich August: ingleichen Ihrer Königl. Hoheit des Chur-Prinzen zu Sachsen, Friderich.

Den

Den 7. dito, wie auch all folgende Donnerstäge in der Fasten fahren Ihro Churfürstl. Durchl. samt anderen Gnädigsten Herrschafften Abends in Dero prächtigen Leib-Wagen nach der Pfarr-Kirchen St. Peter, und wohnen allda der Fasten-Predig und Miserere, so in Anwesenheit derer höchsten Personen jedesmahl von der Hof-Music angestimmet wird, auferbäulichist bey.

Den 9. dito, und die übrige Sambstäge in der Fasten pflegen Ihro Churfürstl. Durchl. Vormittag in Dero Hof-Capellen bey der gesungenen Meß, welche das gantze Jahr hindurch gewöhnlicher massen gehalten wird, wie auch Nachmittag bey der Litaney, und Stabat Mater &c. sich einzufinden.

Den 10. dito wird Abends für weyl. unsere Gnädigste Lands-Frau und Chur-Fürstin Theresia Cunegund höchstseeliger Gedächtnuß das Anniversarium mit der Vigil, dann Morgens das Requiem gehalten.

Den 11. dito wird bey denen P. P. Augustinern das jährliche Seel-Amt für die Verstorbene aus der von Sr. Churfürstl. Durchl. Maximilian Emanuel seeligst. Andenckens allda eingesetzten Hof- und Soldaten-

daten-Bruderſchafft S. Mauritii & Magdalenæ gehalten, dabey der Hof erſcheinet.

Den 19. dito iſt Gala wegen des Namens-Tag Ihrer Hoheit Maria Joſepha Antonia, weyl. des letzt-verſtorbenen Kayſers Carl des VII. Frauen Tochter. An dieſem Feſt-Tag des Heil. Joſephi pfleget der Hof zu denen P. P. Carmeliten zu fahren, und allda in dem Oratorio um 11. Uhr Vormittag dem Hoch-Amt beyzuwohnen.

Den 25. dito wird das Titular-Feſt der Verkündigung Mariä von der groſſen Lateiniſchen Congregation bey denen P. P. Soc. JEſu celebrirt, da von denen Durchläuchtigſten Herrſchafften die Formulæ pflegen renovirt zu werden.

Den 28. dito iſt Gala wegen des Geburts-Tag Ihro Churfl. Durchl. unſeres Gnädigſten Lands-Fürſtens und Herrns, Herrns MAXIMILIAN JOSEPH, ſo An. 1727. gebohren. Die Churfürſtl. Herren Cammerer tragen die Speiſen.

Den 30. dito iſt Gala wegen des Geburts-Tag obvermeldt- Ihrer Hoheit Joſepha Antonia, jüngſter Frauen Tochter, weyland letzt-verſtorbenen Kayſers Caroli VII. von An. 1739.

APRI-

APRILIS.

Mont.	1 g	Dörnere Cron Fest
Dienst.	2 a	Franc. de Paula, O. St. An. 1507.
Mitw.	3 b	Richardus Bischoff, An. 1253.
Doner.	4 c	Isidorus Bisch. An. 636.
Freyt.	5 d	Mariä Schmertzen-Fest
Samb.	6 e	Cölestinus I. Pabst, An. 432.

JEsus reitet zu Jerusalem ein. Mat. 21. Tagl. 13. St. o. m.

Sont.	7	F. b. Palmtag. ● 8. U. 54. m. Fr. un-
Mont.	8 g	Perpetuus Bi An. 490. sichtb. Finst.
Dienst.	9 a	Maria Cleophe, Sæc. I.
Mitw.	10 b	Fulbertus Bisch. An. 1028.
Doner.	11 c	Gründonnerstag.
Freyt.	12 d	Char freytag.
Samb.	13 e	Taufsambstag.

Von der Aufferstehung Christi. Marc. 16. Tagl. 13. St. 24. m.

Sont.	14	F. Heil. Ostertag, C 11. U. 17. m. Fr.
Mont.	15 g	Ostermontag.
Dienst.	16 a	Osterertag.
Mitw.	17 b	Anicetus Pabst M. An. 153.
Doner.	18 c	Apollonius M. An. 185.
Freyt.	19 d	Leo. IX. Pabst, An. 1054.
Samb.	20 e	Quido Beicht. An. 1199.

Von Thomä Unglauben. Jo. 20. Tagl. 13. St. 48. min.

Sont.	21	F. 1. Quasimodo.
Mont.	22 g	Caius Pa. An. 296. ● 3. U. 28. m. N.
Dienst.	23 a	Adalbertus Bisch. An. 997.
Mitw.	24 b	Georgius Ritter M. An. 303.
Doner.	25 c	Marcus Evangelist, An. 67.
Freyt.	26 d	Cletus Pabst M. An. 93.
Samb.	27 e	Anastasius Pabst, An. 402.

Von dem guten Hirten. Jo. 10. Tagl. 14. St. 10. m.

Sont.	28	F. 2. Vitalis M. An. 70.
Mont.	29 g	Pet. von Verona M. An. 1252.
Dienst.	30 a	Cath. v. Siena, ☽ 1. U. 32. m. Fr.

Digitized by Google

Monds-Brüche und Vierteln.

Den 7. dieſes das volle Liecht mit unſichtbarer Finſterauß um 8. Uhr 54. min. Fruhe, führet kalt und trübe Zeit ein.

Den 14. dito das letzte Viertel um 11. Uhr 17. min. Fruhe, miſchet Sonn- und Regen-Wolcken durch einander.

Den 22. dito das neue Liecht um 3. Uhr 28. min. Abends, gibt erſprießliche Regen.

Den 30. dito das erſte Viertel um 1. Uhr 32. min. Fruhe, findet ſich mit trüb und feuchten Wetter ein.

Hof- und Kirchen-Feſte in dieſem Monat.

Den 2. diß fallet das Feſt des heiligen Franciſci de Paula, da Sich Ihro Churfürſtl. Durchl. zu deſſen Cloſter-Kirchen in der Au erheben, und in dem Oratorio dem Hoh-Amt beywohnen.

Den 5. dito, als an dem Feſt Mariä Schmertzen, wird in der Churfürſtl. Hof-Capellen des ſo genannten Herzog-Spitals bey dem wunderthätigen Gnaden-Bild der Schmertzhafften Mutter GOttes unter dem Creutz, das zehenſtündige Gebett mit Ausſetzung des Allerhöchſten Guts gehalten, allwo Ihro Churfürſtl. Durchl. Nachmittag der Litaney und dem

dem Stabat Mater, zusamt dem Beschluß dieser Andacht abwarten.

Den 7. dito, als an dem Palm-Sonntag, geben Ihro Churfürstl Durchl. in der Fruhe offentlich in Dero Hof-Capellen zur Palm-Weyhe: Nach solcher von dem Oratorio hinab zu dem Altar, allwo das Palm-Zweig genommen, und denen zwey ältesten Herren Cammerern das gantze Amt durch zu halten gegeben wird. Abends, wie auch die folgende 2. Täge, erheben Sich Höchst-Dieselbe um 5. Uhr neben der gantzen Hof-Staat nach St. Peters-Pfarr-Kirchen offentlich, um allda dem Miserere beyzuwohnen.

Den 10. dito erscheinen Ihro Churfürstl. Durchl. Fruhe um 9. Uhr in besagter St. Peters-Pfarr-Kirchen, und wohnen dem Beschluß des gewöhnlichen GOttesdienstes, wie andere Jahre, bey, wo bey der Procession vier Herren Cammerer den Himmel tragen. Abends wird um 4. Uhr die stille Metten angefangen.

Den 11. dito, als am grünen Donnerstag, in der Fruhe, und nach abgelegter Beicht, verfügen sich Ihro Churfürstl. Durchl. in die schöne Capellen, und empfangen allda, nebst anderen Gnädigsten Herrschafften, unter der Heil. Meß die Oesterliche Communion. Nach welchem

chem in der Hof-Capellen dem Hoh-Amt beygewohnet, und das Hochwürdigiſte Gut in das zubereitete koſtbare Grab begleitet wird, wornach die Veſper, und darauf die Fußwaſchung gehalten werden. Abends iſt die zweyte ſtille Metten, und um 9. Uhr wird von einem Herrn P. Theatiner bey beſagtem heiligen Grab eine Paßions-Predig verrichtet.

Den 12. dito, als an dem Charfreytag, begleiten Höchſt- ermeldt- Ihro Churfürſtl. Durchl. nach vollendter Paſſions-Predig, und Adoration des Heil. Creutzes, die Hochheiligſte Hoſtie zu dem aufgerichteten Grab. Abends um 3. Uhr nach verrichter Beſuchung der Heil. Gräberen in der Stadt fanget in der Hof-Capellen die dritte ſtille Metten an, nach dero Beſchluß der gewöhnlichen von hieſigen Bruderſchafft- und Congregationen errichtenden Charfreytags-Proceſſion zuzuſehen beliebt wird. Dann wohnet man um 9. Uhr der von einem Herrn P. Theatiner abermahls haltenden Paſſions-Predig bey.

Den 13. dito gehen Ihro Churfürſtl. Durchl. um 10. Uhr Vormittags offentlich in die Hof-Capellen, und wohnen allda dem GOttesdienſt bey. Nachmittag iſt die Proceſſion des Hochadelichen

Frauen-

Frauenzimmers unter dem Titul der Sclavinnen Mariä zu unterſchiedlichen Kirchen und Predigen. Abends um 9. Uhr bey der Auferſtehung nach erhebt- und aus dem heiligen Grab in die Hof-Capellen zurück begleitetem Hochwürdigiſten Gut tretten die Churfürſtl. Geheime Räthe, Cammerer und andere Cavaliers zu dem Churfürſtl. Hand-Kuß, und vollbringen anmit die unterthänigſte Feyrtags-Gratulation, wie dann ein gleiches den folgenden- als an dem Heil. Oſtertag bey allen Durchläuchtigſten Herrſchafften bewürcket wird.

Den 14. dito, als an dem Heil. Oſtertag, erſcheinen die ſammentliche Höchſte Durchläuchtigſte Herrſchafften in dem Oratorio der Hof-Capellen, und warten allda bey dem ſolemnen Hoh-Amt Dero Andachten ab. Iſt zugleich Toiſon-Feſt, und die Churfürſtl. Herren Cammerer tragen die Speiſen. Es wird auch in mehr benannter ſchönen Capellen zu Hof die General-Abſolution von einem P. Auguſtiner ertheilet, und Abends iſt der offentliche Gang in die Veſper.

Den 15. dito pfleget man ſich des Toiſons zu gebrauchen.

Den 19. dito iſt Gala wegen des Geburts-Tag Ihrer Durchl. Herzogs Cle-

mens Franciſcus de Paula von Anno 1722.

Den 23. dito, als an dem Vorabend des Heil. Martyrers Georgii, iſt in der Hof-Capellen dieſes Namens am Abend die Veſper.

Den 24. dito, als an dem Feſttag erſtbenannt-heiligen Ritters und Martyrers Georgii begibt ſich die Durchläuchtigſte Herrſchafft mit dem gantzen Hof in die bemeldte Capellen, allwo der hohen Ritterſchafft dieſes Ordens Predig und ſolemnes Hoh-Amt gehalten wird. Abends iſt wieder allda Veſper, ohne daß ſich der Hof darzu verfüget. Innerhalb der Octav mehr benannten Heil. Martyrers gehet an einem bequemen Tag die zu Alten-Hof unter deſſen Nam und Patrocinio errichtete uralte Bruderſchafft in der Fruhe um halb 7. Uhr nach Milbertshofen, allwo ein Churfürſtl. Cammerer in dem Bruderſchaffts-Habit mitfolget.

Den 28. dito, als am zweyten Sonntag nach Oſtern fallet bey denen P. P. Franciſcaneren die jährliche Kirchweyhe ein, allwo der Hof anſonſt dem Hoh-Amt beygewohnet hat.

✲ ✝ ✲

MA-

Mitw. 1 b Philipp ſtarb An. 90. Jacob An. 62.
Doner. 2 c Athanaſius Biſch. An. 371.
Freyt. 3 d Heil. †-Erfindung.
Samb. 4 e Monica Wittib, An. 388.
Uber ein kleines werdet ihr. Jo. 16. Tagl. 14. St. 34. m.
Sont. 5 F. 3. Godehardus Biſch. An. 1038.
Mont. 6 g Joh. v. Lat. Port. ☾ 6. U. 3. m. N.
Dienſt. 7 a Stanislaus Biſch. M. An. 1079.
Mitw. 8 b Michael Erſcheinung.
Doner. 9 c Gregor. von Nazianz Bi. A. 389.
Freyt. 10 d Job Proph. 1573. vor Chriſti G.
Samb. 11 e Gangulphus M. An. 756.
Ich gehe zu dem, der mich ꝛc. Jo. 16. Tagl. 14. St. 52. m.
Sont. 12 F. 4. Pancratius M. An. 304.
Mont. 13 g Servatius Biſch. An. 399.
Dienſt. 14 a Pius V. P. A. 1572. ☾ 4. U. 0. m. Fr.
Mitw. 15 b Robertus Herzog, Sæc. IX.
Doner. 16 c Joh. von Nepomuc M. An. 1383.
Freyt. 17 d Ubaldus Biſch. An. 1160.
Samb. 18 e Venantius M. An. 250.
So ihr den Vater bitten werdet. Jo. 16. Tagl. 15. St. 10. m.
Sont. 19 F. 5. †-Wochen.
Mont. 20 g Ethelbertus König, An. 793.
Dienſt. 21 a Conſtantin Kayſ. An. 337. ☉ in ♊
Mitw. 22 b Marcianus Bi. A. 127. ● 5. U. 7. m.
Doner. 23 c Himmelfahrt Chriſti.
Freyt. 24 d Simeon Stilita, An 460.
Samb. 25 e Urbanus Pabſt M. An. 231.
Wann der Tröſter komen wird. Jo. 15. Tagl. 15. St. 26. m.
Sont. 26 F. 6. Phil. Ner. An. 1595.
Mont. 27 g Beda Prieſter, An. 735.
Dienſt. 28 a Laufrancus Biſch. An. 1089.
Mitw. 29 b Geraldus Bi. A. 940 ☽ 7. U. 9. m. F.
Doner. 30 c Ferdinand III. König, An. 1252
Freyt. 31 d Bertramus Beicht An 1490.

Digitized by Google

Monds-Brüche und Vierteln.

Den 6. diß der Vollmond um 6. Uhr 3. min. Abends, führet kalt und feucht Wetter ein.

Den 14. dito das letzte Viertel um 4. Uhr præcisè Fruhe, macht unterbrochene Sonnenschein mit kühler Lufft.

Den 22. dito der Neumond um 5. Uhr 7. min. Fruhe, gibt vermischtes Gewölcke mit Sonn u. Wind.

Den 29 dito das erste Viertel um 5. Uhr 7. m. Fruhe, zihlet auf trockne Witterung und Blitzen.

Hof- und Kirchen-Feste in diesem Monat.

Den 3. diß, als am Fest der H. Creutz-Erfindung pflegen Ihro Churfürstl. Durchl. wann Höchst-Dieselbe Sich zu Nymphenburg befinden, nach Forsterried Sich zu erheben, und in dasiger Pfarr-Kirchen der Heil. Meß abzuwarten.

Den 13. dito ist Gala wegen des Geburts-Tag Ihr. Maj. der Röm. Kayserin und Königin in Böhmen und Ungarn ꝛc. Maria Theresia, so gebohren An. 1717.

Den 16. dito fallet das Fest des Heil. Johann von Nepomuc ein, unter dessen Octav Ihro Churfürstl. Durchl. in U. L. Frauen Stifft- und Pfarr-Kirchen der Litaney Abends um 7. Uhr beywohnen.

Den 22. dito nimmt die Löbl. Altenötinger Bruderschafft die gewöhnl. Kirchfahrt nach dem H. Berg Andechs vor, worzu ein Churfürstl. Herr Cammerer, welcher im Namen Ihrer Churfürstl. Durchl. mit gebräuchlichem Bruderschaffts-Habit folgen muß, abgeordnet wird.

JUNIUS.

JUNIUS.

Samb. 1 e F. Claudius Biſch. Sæc. IV. ſtarb.
Wer mich liebet. Jo. 14. Taglänge 15. St. 38. min.
Sont. 2 F. Heil. Pfingſttag.
Mont. 3 g Pfingſtmontag.
Dienſt. 4 a Pfingſterchtag.
Mitw. 5 b F. Quatember. ● 3. U. 36. m. Fr.
Doner. 6 c Norbertus Biſch. An. 1134.
Freyt. 7 d F. Robertus Abbt, An. 800.
Samb. 8 e F. Medardus Biſch. An. 545.
Mir iſt gegeben aller Gewalt. Mat. 28. Tagl. 15. St. 44. m.
Sont. 9 F. 1. Heil. Dreyfaltigkeit
Mont. 10 g Baſilides Mart. An. 303.
Dienſt. 11 a Barnabas Apoſt. An. 53.
Mitw. 12 b Jo. v Sagunt, 1479 ☾ 9. U 22. m. N.
Doner. 13 c Fronleichnam.
Freyt. 14 d Baſilius Kirchenlehr. An. 378.
Samb. 15 e Vitus Mart. An. 300.
Von dem groſſen Abendmahl. Luc. 14. Tagl. 15. St. 50. m.
Sont. 16 F. 2. Benno Biſch. An. 1106.
Mont. 17 g Adolphus Biſch. An. 1222.
Dienſt. 18 a Marcellian M. An. 287.
Mitw. 19 b Gervaſius M. Sæc. I.
Doner 20 c Sylverius An. 539. ● 4. U. 4. m. N.
Freyt. 21 d Aloyſius Beicht. ☉ in ♋. Sömers
Samb. 22 e F. Paulinus Bi. An. 431. Anfang.
Von dem verlohrnen Schaaf. Luc. 15. Tagl. 15. St. 52. m.
Sont. 23 F. 3. Hidulphus Herz. An 707.
Mont. 24 g Johann Tauffer, An. 32.
Dienſt. 25 a Gallicanus Mart. An. 362.
Mitw. 26 b Johann und Paul M. An. 363.
Doner. 27 c Ladislaus A. 1096. ☽ o U. o. m. Mit.
Freyt. 28 d F. Leo II. Pabſt, An. 461.
Samb. 29 e Peter, Paul Apoſt. An. 68.
Von dem Fiſchzug Petri, Luc. 5. Tagl. 15. St. 46. m.
Sont. 30 F. 4. Pauli Gedächtnuß.

Digitized by Google

Monds-Brüche und Vierteln.

Den 5. diß der volle Schein um 3. Uhr 36. m. Fruhe, richtet Donner- und Regen-Wetter an.

Den 12. dito das letzte Viertel um 9. Uhr 22. min. Abends, fahret mit Hochgewitter und nasser Zeit fort.

Den 20. dito der neue Schein um 4. Uhr 4. m. Abends, haltet mit unbequemen Wetter an.

Den 27. dito das erste Viertel præcisè zu Mittag, scheinet annehmlicher zu werden.

Hof- und Kirchen-Feste in diesem Monat.

Den 2. diß, als an dem Heil. Pfingsttag ist Toison-Fest, und wird von denen Durchläuchtigsten Herrschafften, wofern Sich Höchst-Dieselbe in München befinden, dem GOttesdienst in alldasiger Hof-Capellen beygewohnet, und zu Mittag offene Tafel gehalten, wo die Churfürstl. Herren Cammerer die Speisen tragen. Nachmittag pflegt man bey der Vesper offentlich anwesend zu seyn: wird auch von einem P. Augustiner die General-Absolution in der schönen Capellen zu Hof ertheilet.

Den 3. dito ist der GOttesdienst wie gestern, Vormittag mit Amt und Predig, Abends mit der Vesper.

Den

Den 12. dito nimt die Fronleichnams-Octav den Eingang, da Ihro Churfürstl. Durchl. das Hochwürdigiste Gut bey der Processiön deren P. P. Franciscanern begleiten, und vier Churfürstl. Herren Cammerer den Himmel tragen.

Den 13. dito, als an dem hohen Fest Corporis Christi gebraucht man sich des Toison, und pfleget das Durchläuchtigste Haus mit dem gantzen Hof offentlich bey der grossen Processiön das Allerheiligste Sacrament durch die Stadt, und äussere Zwinger zu begleiten. All anderes wird wie in vorigen Jahren vollzogen. Nachmittag ist Vesper, worbey die Gnädigste Herrschafften erscheinen. Es wird auch heunt und die gantze Octav hindurch in der Churfürstl. Hof-Capellen täglich ein Amt, nebst einigen Messen (nach deren jeder mit ausgesetzt-Hochwürdigsten Gut der heilige Seegen gegeben wird) dann Abends Vesper und Complet gehalten, es seyen die Gnädigste Herrschafften anwesend / oder nicht.

Eod. wäre Gala wegen Ihrer Hoheit der Durchläuchtigsten Chur- und Cron-Princeßin aus Sachsen, Maria Antonia Walburga, Namens-Tag.

Item das Fest des Heil. Antonii von Padua, dessen Begehung die Gnädigste

Herrschafften bey dem Hoch-Amt in der Franciscaner Kirchen jedesmahl andächtigist beobachtet haben, wird vor dißmahl auf bequemere Zeit überleget.

Den 16. dito fallet das Fest des Heil. Bischoffs Benno Stadt- und Lands-Patrons ein, welches in der Stifft- und Pfarr-Kirchen U. L. Frauen mit einer Octav feyerlichst celebrirt wird, wohin Sich der Hof an einem bequemen Tag mit zwey Pferden erhebet. Item ist zu Schleisheim die Fronleichnams-Procession Vormittag, wo der Himmel von 4. Herren Cammerern getragen wird.

Den 22. dito ist Gala wegen des Geburts-Tag Ihrer Durchl. Frauen Maria Anna, gebohrner Pfalz-Gräfin bey Rhein, Herzogin zu Sultzbach ꝛc. Ihrer Durchl. Herzogs Clement in Bayrn Frauen Gemahlin, so gebohren Anno 1722.

Den 29. dito fallet das Fest der Heil. Apostlen Petri und Pauli, so in St. Peters Pfarr-Kirchen alle Abend durch die gantze Octav mit einer Litaney begangen wird, zu deren einer Sich Ihro Churfürstl. Durchl. von Nymphenburg herein erheben.

JULIUS.

Mont.	1 g	Aaron Hoh. Prieſter.
Dienſt.	2 a	Maria Heimſuchung.
Mitw.	3 b	Eulogius M. ſtarb An. 367.
Doner.	4 c	Udalric. Bi. A. 973. ● 2. U. 16. m. N.
Freyt.	5 d	Numerianus Biſch. An. 640.
Samb.	6 e	Iſaias Proph. 700. Jahr vor Chri.
		Von wahrer Gerechtigkeit. Mat. 5. Tagl. 15. St. 40. m.
Sont.	7 F.	5. Wilibald Biſch. An. 780.
Mont.	8 g	Chilianus Biſch. M. An. 687.
Dienſt.	9 a	Cyrillus Biſch. M. An. 240.
Mitw.	10 b	Amalia Jungfr. An. 772.
Doner.	11 c	Pius I. Pabſt M. An. 153.
Freyt.	12 d	Jo. Gualt. O. St. C. 2. U. 44. m. N.
Samb.	13 e	Eugenius Biſch. M. An. 485.
		Von Speiſung 4000. Mann. Marc. 8. Tagl. 15. St. 30. m.
Sont.	14 F.	6. Bonavent. An. 1274.
Mont.	15 g	Henricus Kayſ. An. 1024.
Dienſt.	16 a	Euſtatius Biſch. An. 340.
Mitw.	17 b	Alexius Pilg. An. 390.
Doner.	18 c	Friderich Biſch. M. An. 538.
Freyt.	19 d	Arſenius Einſidl. An. 390.
Samb.	20 e	Margareta J. M. ● 1. U. 1. m. Fr.
		Von falſchen Propheten. Mat. 7. Tagl. 15. St. 16. m.
Sont.	21 F.	7. Scapulier-Feſt.
Mont.	22 g	M. Magdalena, An. 70.
Dienſt.	23 a	Liborius Biſch. An. 360. ☉ in ♌.
Mitw.	24 b	F. Chriſtina Jungf. M. An. 290.
Doner.	25 c	Jacobus Apoſt. An. 41.
Freyt.	26 d	Anna Mu. Ma. An. 3. ☽ 5. U. 23. m. n.
Samb.	27 e	Pantaleon M. An. 290.
		Vom unrechten Haushalter. Luc. 16. Tagl. 15. St. 0. m
Sont.	28 F.	8. Innocentius II. Pa. An. 416.
Mont.	29 g	Martha J. An. 70.
Dienſt.	30 a	Abdon, Sennen, An. 255.
Mitw.	31 b	Ignatius Lojola, An. 1556.

Digitized by Google

Monds-Brüche und Vierteln.

Den 4. diß das volle Liecht um 2. Uhr 16. min. Abends, machet Hochgewitter und Geschwülligkeit.

Den 12. dito das letzte Viertel um 2. Uhr 44. min. Abends, wechselt mit Regen und Sonnenschein.

Den 20. dito das neue Liecht um 1. Uhr 1. m. Fruhe, zihlet wieder auf Donner, und folgend trockne Zeit.

Den 26. dito das erste Viertel um 5. Uhr 23. min. Abends, erwecket mehrere Donnerwetter.

Hof- und Kirchen-Feste in diesem Monat.

Den 2. diß wäre Toiſon, oder das goldene Vließ zu nehmen.

Den 10. dito ist Gala wegen Ihro Majestät der verwittibten Römischen Kayserin MARIA AMALIA allerhöchsten Namens-Tag.

Den 14. dito fallet die jährliche Kirchweyhe bey denen Herren P. P. Theatineren ein, allwo sonst der Hof dem GOttesdienst beygewohnet hat.

Den 18. dito ist Gala wegen des Geburts-Tag Ihrer Hoheit Maria Antonia Walburga Symphoroſa, Chur- und Cron-Prin-

Princeßin aus Sachſen, ſo gebohren Anno 1724.

Den 21. dito wird bey denen P. P. Carmeliten das Scapulier-Feſt celebriret, wohin Sich der Hof zu dem GOttesdienſt verfüget.

Den 26. dito iſt doppelte Gala, benanntlich wegen Ihro Churfürſtlichen Durchl. Unſerer Gnädigſten Lands-Frauen MARIA ANNA: dann wegen Ihrer Durchl. des Herzogs Clement in Bayrn Frauen Gemahlin Namens-Tägen. Die Churfürſtl. Herren Cammerer tragen die Speiſen.

Den 31. dito verfügt ſich der Hof zu denen P. P. Jeſuiten, allwo das Feſt des Heil. Ignatii begangen wird.

AUGU-

AUGUSTUS.

Doner.	1 c	Petri Kettenfeyr.	
Freyt.	2 d	Portiuncula Ablaß.	
Samb.	3 e	Stephani Erfind. ● 2.U. 51.m. Fr.	
		Von Zerſtörung Jeruſalems. Mat. 19. Tagl. 14. St. 42. m.	
Sont.	4 F	9. Dominicus O. St. An. 1221.	
Mont.	5 g	Maria zum Schnee.	
Dienſt.	6 a	Verklärung Chriſti.	
GALA	7 b	Cajetanus Ord. St. ſtarb An. 1547.	
Doner.	8 c	Marinus M. An. 290.	
Freyt.	9 d	F. Romanus M. An. 255.	
Samb.	10 e	Laurentius M. An. 255.	
		Vom Publican und Phariſäer. Luc. 18. Tagl. 14. St. 20. m.	
Sont.	11 F	10. Suſanna J. M. ☾ 6.U 52.m.f.	
Mont.	12 g	Clara Jungfr. An. 1253.	
Dienſt.	13 a	Caßianus Biſch. M. An. 240.	
Mitw.	14 b	F. Warenfried Beicht. An. 600.	
GALA	15 c	Mar. Himmelfahrt, An. 57.	
Freyt.	16 d	Rochus Beicht. An. 1327.	
GALA	17 e	Carolomannus König, An. 760.	
		Vom Taub- und Stummen. Marc. 7. Tagl. 13 St. 58. m.	
Sont.	18 F	11. Joachim V. M. ● 9.U. 5.m.f.	
Mont.	19 g	Bertulphus Abbt, An. 600.	
Dienſt.	20 a	Bernardus Abbt, An. 1153.	
Mitw.	21 b	Privatus Mart. An. 240.	
Doner.	22 c	Antoninus Mart. An. 170.	
Freyt.	23 d	F. Ph. Benitius, An. 1285. ☉ in ♍	
Samb.	24 e	Bartholomäus Apoſt. An. 71.	
		Vom Verwundten u. Samaritē. Luc. 10. Tagl. 13. St. 38. m.	
Sont.	25 F	12. Ludwig Kön. ☽ 12.U. 20.m. Fr.	
Mont.	26 g	Samuel Proph. An. 1053. vor Chr.	
Dienſt.	27 a	Gebhardus Biſch. An. 995.	
Mitw.	28 b	Auguſtin Biſch. Kirch. L. An. 430.	
GALA	29 c	Joh. Enthauptung, An. 32.	
♌ Freyt.	30 d	Roſa von Lima J. An. 1617.	
Samb.	31 e	Raymundus Beicht. An. 1240.	

Digitized by Google

Monds-Brüche und Vierteln.

Den 3. diß der Vollmond um 2. Uhr 51. min. Frühe, gibt unbequeme Witterung mit Schaur-Wolcken.

Den 11. dito das letzte Viertel um 6. Uhr 52. min. Frühe mit Sonnenschein.

Den 18. dito der Neumond um 9. Uhr 5. min. Frühe mit anfänglichem Hochgewitter, dann trocknen Winden.

Den 25. dito das erste Viertel um 12. Uhr 20. min. Frühe, führt nasse Zeit ein.

Hof- und Kirchen-Feste in diesem Monat.

Den 2. diß wird zu Schleißheim von denen Gnädigsten Herrschafften der Portiuncula Ablaß eingebracht, und daseiger Processlion beygewohnet; ausser dessen aber solche Andacht zu München bey denen P. P. Franciscanern vollzogen.

Den 7. dito ist Gala wegen Ihrer Hoheit Maria Josepha Anna Augusta, weyl. Kayserß Carl des VII. mildreichister Gedächtnuß Frauen Tochter Geburts-Tag, so gebohren Anno 1734. An diesem als des Heil. Cajetani Fest-Tag verfüget sich der Hof zu denen Herren P. P. Theatineren, allda Dero Andacht zu verrichten.

Den

Den 15. dito ist Toison-Fest und Gala wegen des Namens-Tag Höchst-erwehnter Hoheit Maria Josepha. Abends wird in der schönen Capellen zu Hof die General-Absolution von einem P. Augustiner ertheilet.

Den 17. dito ist Gala wegen Ihro Churfürstl. Durchl. zu Cölln, dann Hoch- und Groß-Teutschmeisters, Bischoffens und Fürstens zu Hildesheim, Paderborn, Münster und Osnabrügg, Clemens August, Herzogs aus Bayrn ꝛc. Geburts-Tag von Anno 1700.

Den 20. dito ist Kirchweyhe in der Hof-Capellen.

Den 24. dito, als am Fest des Heil. Apostels Bartholomäi, ist Toison-Fest.

Den 28. dito, als am Fest des Heil. Kirchen-Lehrers Augustini, oder an einem anderen bequemen Tag innerhalb dessen Octav geruhen Ihro Churfürstl. Durchl. Sich zu denen P. P. Augustinern in der Litaney Abends um 7. Uhr zu erheben, worzu die Churfürstl. Music Gnädigst verordnet wird.

Den 29. dito ist Gala wegen des Geburts-Tag Ihro Churfürstlichen Durchl. MARIA ANNA, Unserer Gnädigsten Lands-Frauen, so gebohren An. 1728.

SEPTEM-

Digitized by Google

SEPTEMBER.

Von den 10. Aussätzigen. Luc. 17. Taglänge 13. St. 14. m.

Sont.	1	F. 13. Schutzeng. Fest. ● 5. U. 45. m. N.
Mont.	2	g Nonnosus Beicht. Sæc. X. starb.
Dienst.	3	a Stephanus König, An. 1038.
Mitw.	4	b Moyses Prophet.
Doner.	5	c Rosalia Jungf. Sæc. XVII.
Freyt.	6	d Magnus Abbt, An. 660.
Samb.	7	e Regina J. M. An. 253.

Von zweyerley Herren Dienst. Mat. 6. Tagl. 12. St. 48. m.

Sont.	8	F. 14. Mariä Geburt.
Mont.	9	g Corbinian Bi. 730. ☾ 9. U. 11. m. N.
Dienst.	10	a Nicol. von Tolent. An. 1305.
Mitw.	11	b Protus Mart. Sæc. III.
Doner.	12	c Berena Jungfr. Mart. An. 300.
Freyt.	13	d Cornelius Hauptmann, An. 41.
Samb.	14	e Heil. †-Erhöhung.

Von der Wittib zu Naim. Luc. 7. Tagl. 12. St. 26. min.

Sont.	15	F. 15. Mariä Namens-Fest.
Mont.	16	g Cornelius Pa. 253. ● 5. U. 9. m. N.
Dienst.	17	a Lambertus Bisch. An. 698.
Mitw.	18	b F. Quatember.
Doner.	19	c Januarius Bisch. An. 290.
Freyt.	20	d F. Eustachius Mart. An. 119.
Samb.	21	e F. Matthäus Evang. An. 57.

Von dem Wassersüchtigen. Luc. 14. Tagl. 12. St. 4. m.

Sont.	22	F. 16. Mauritius M. An. 297. ☌
Mont.	23	g Linus Pa. An. 78. ☽ 10. U. 20. m. Fr.
Dienst.	24	a Gerardus Bi. An. 1040. Herbst-
Mitw.	25	b Cleophas Jü. Chr. Sæc. I. Anfang.
Doner.	26	c Cyprianus Mart. An. 290.
Freyt.	27	d Cosm. Damian M. An. 290.
Samb.	28	e Wenceslaus König, An. 938.

Von dem fürnemsten Gebott. Mat. 22. Tagl. 11. St. 38. m.

Sont.	29	F. 17. Michael Ertzengel.
Mont.	30	g Hieronymus K. L. An. 420.

Monds-Brüche und Vierteln.

Den 1. diß der volle Schein um 5. Uhr 45. min. Abends, gibt trockne Witterung.

Den 9. dito das letzte Viertel um 9. Uhr 11. min. Abends, verschaffet gedeyliche Saat mit kleinen Regen.

Den 16. dito der neue Schein um 5. Uhr 9. m. Abends, bringt kühle Zeit und Wolcken.

Den 23. dito das erste Viertel um 10. Uhr 20. min. Frühe, setzet Nebeln und feucht Wetter ab.

Hof- und Kirchen-Feste in diesem Monat.

Den 1. diß verfüget sich der Hof zu denen P. P. Carmeliten, allda wegen des Festes der Heil. Schutz-Englen dem GOttesdienst abzuwarten.

Den 3. dito ist Gala wegen des Geburts-Tag Ihro Durchl. Eminenz Cardinals, Fürstens und Bischoffens zu Lüttich, Regenspurg und Freysing, Johann Theodor, Herzogs aus Bayrn, so gebohren An. 1703.

Den 5. dito ist Gala wegen Sr. Königl. Hoheit des Chur-Prinzen zu Sachsen Friderich Geburts-Tag von Anno 1722.

Den 14. dito, als am Fest des Heil. Creutzes Erhöhung, erheben Sich Ihro Chur-

Churfürstl. Durchl. wann Höchst-Dieselbe zu Nymphenburg Sich befinden, nach Forsterried in dasige Pfarr-Kirchen zu dem Amt der Heil. Meß.

Den 27. dito, als an dem Fest der Heil. Martyrer Coßmas und Damian, wird in der Fruhe dem GOttesdienst in St. Michaels-Kirchen beygewohnet.

Den 29. dito ist zu Berg am Laimb unweit der Stadt, das Titular- und Principal-Fest der allda aufgerichteten St. Michaels-Bruderschafft, allwohin im Namen der Gesammten Höchst- und Durchläuchtigsten Herrschafften, ein Cavalier in einem mit 6. Pferden bespannten Hof-Wagen abgehen, und allda die Formulam renoviren muß. Ihro Churfürstl. Durchl. wohnen in der Fruhe dem GOttesdienst allhier in der Kirchen St. Michaels bey denen P. P. Jesuiten bey.

OCTOBER.

Dienſt. 1 a Remigius Bi. 535. ● 10. U. 45. m. f.
Mitw. 2 b Leodegar Bi. M. 640. unſichtb. Finſt.
Doner. 3 c Ewaldus Mart. An. 693.
GALA 4 d Franc. Seraph. Ord. St. An. 1226.
Samb. 5 e Placidus Mart. An. 541.
Von dem Gichtbrüchigen. Matth. 9. Tagl. 11. St. 14. m.
Sonk. 6 F. 18. Roſenkrantz-Feſt.
GALA 7 g Marcus Pabſt, An. 336.
Dienſt. 8 a Birgitta Wittib, An. 1373.
Mitw. 9 b Dionyſius Bi. M. 119. ☾ 9. U. 36. m. f.
Doner. 10 c Gereon Mart. An. 306.
Freyt. 11 d Andronicus Mart. An. 290.
GALA 12 e Maximilian Biſch. M. An. 284.
Von dem Hochz. Kleid. Matth. 22. Tagl. 10. St. 50. min.
Sonk. 13 F. 19. Colomann M. An. 1012.
Mont. 14 g Eduard König, An. 1066.
GALA 15 a Thereſia Jungf. An. 1542.
Mitw. 16 b Gallus Abbt, M. 640. ● 2. U. 6. m. f.
Doner. 17 c Hedwig Herzogin, An. 1243.
Freyt. 18 d Lucas Evangel. An. 48.
Samb. 19 e Ptolomäus Mart. M. 130.
Von des Königleins Sohn. Jo. 4. Tagl. 10. St. 26. min.
Sonk. 20 F. 20. Abraham Patriarch.
Mont. 21 g Urſula J. M. An. 450.
GALA 22 a Cordula J. M. An. 450. ☉ in ♎
Mitw. 23 b Severin Bi. M. 350. ☽ 12. U. 10. m. f.
Doner. 24 c Raphael Ertzengel.
Freyt. 25 d Criſpinus Mart. An. 280.
Samb. 26 e F. Evariſtus Pabſt, An. 108.
Von des Königs Rechnung. Mat. 18. Tagl. 10. St. 2. min.
Sonk. 27 F. 21. Frumentius Biſch. An. 330.
Mont. 28 g Simon Judas, An. 65.
Dienſt. 29 a Narciſſus Biſch. M. Sæc. IV.
Mitw. 30 b Germanus Biſch. Sæc. VI.
Doner. 31 c F. Wolfgang Bi. ● 4. U. 44. m. Fr.

Digitized by Google

Monds-Brüche und Vierteln.

Den 1. diß das volle Liecht mit unsichtbarer Finsternuß um 10. Uhr 45. min. Fruhe, zihlet auf kalte Winde.

Den 9. dito das letzte Viertel um 9. Uhr 36. min. Fruhe mit fortwährender Näße und Frost.

Den 16. dito das neue Liecht um 2. Uhr 6. min. Fruhe, mit trockenen und kalten Gewölcke.

Den 23. dito das erste Viertel um 12. Uhr 10. min. Fruhe mit kalten Winden.

Den 31. dito der Vollmond um 4. Uhr 44. m. Fruhe, mit Nachlaß der Kälte, und neuem Schnee.

Hof- und Kirchen-Feste in diesem Monat.

Den 4. diß ist Gala wegen Ihro Röm. Kayserl. Majestät Francisci I. allerhöchsten Namens-Tag.

Den 7. dito ist Gala wegen des Geburts-Tag Sr. Königl. Majestät in Pohlen, und Churfürstl. Durchl. zu Sachsen, so gebohren Anno 1696.

Den 12. dito ist Gala wegen Ihro Churfürstl. Durchl. MAXIMILIAN JOSEPH, Unseres Gnädigsten Lands-Fürstens und Herrns Herrns, Höchsten Namens-Tag, die Churfürstl. Herren Cammerer tragen die Speisen.

Den 15. dito iſt Gala wegen Ihro Majeſtät der regierend-Römiſchen Kayſerin, Maria Thereſia, allerhöchſten Namens-Tag. Der Hof pfleget wegen des Feſtes der Heil. Thereſia zu denen Carmeliterinnen bey der Heil. Dreyfaltigkeit zu gehen, und Dero Andacht allda zu verrichten.

Den 21. dito, als am Feſt der Heil. Jungfrau und Martyrin Urſulâ, werden in der Hof-Capellen die Reliquien von dieſer heiligen Geſellſchafft exponirt, und darbey ein figurirtes Hoh-Amt gehalten.

Den 22. dito iſt Gala wegen des Geburts-Tag Ihro Majeſtät der verwittibten Römiſchen Kayſerin MARIA AMALIA, ſo gebohren Anno 1701.

Den 28. dito fallet das Feſt derer heiligen Apoſteln Simon und Judas, allwo die Gebrauchung des Toiſon pfleget obſervirt zu werden.

NOVEM-

NOVEMBER.

Freyt.	1 b	Aller Heiligen.
Samb.	2 c	Aller Seelen.
Von dem Zinggrosch. Mat. 22. Taglänge 9. St. 40. min.		
Sont.	3 F.	22. Hubertus Bi. starb An. 727.
Mont.	4 g	Carol. Borrom. Bisch. An. 1584.
Dienst.	5 a	Zacharias Vater Joh. An. 1.
Mitw.	6 b	Leonard Beicht. An. 500.
Doner.	7 c	Engelbert Bi. 1220. ☾ 8. U. 10. m. N.
Freyt.	8 d	Godefridus Bi. An. 1118.
Samb.	9 e	Theodorus Ritt. M. A. 290.
Von des Fürstens Töchterl. Mat. 9. Tagl. 9. St. 20. m.		
Sont.	10 F.	23. Andr. Avellinus, An. 1608.
Mont.	11 g	Martinus Bisch. An. 397.
Dienst.	12 a	Martinus Pabst, An. 654.
Mitw.	13 b	Didacus Beicht. An. 1463.
Doner.	14 c	Albertus Bisch. ● 0 U. 12. m. N.
Freyt.	15 d	Leopold Marg. An. 1136.
Samb.	16 e	Ottmarus Abbt, An. 761.
Von dem Senffkörnlein. Mat. 13. Tagl. 9. St. 0. min.		
Sont.	17 F.	24. Gregor. Thav. Bi. An. 596.
Mont.	18 g	Otto Abbt, An. 942.
Dienst.	19 a	Elisabeth Wittib, An. 1231.
Mitw.	20 b	Corbiniani Erheb. An. 1205.
Doner.	21 c	Mar. Opferung, ☽ 5. U. 56. m. N.
Freyt.	22 d	Cäcilia J. M. An. 220. ☉ in ♐
Samb.	23 e	Clemens Pabst M. An. 76.
Vom Greul der Verwüst. Mat. 24. Tagl. 8. St. 42. min.		
Sont.	24 F.	25. Joh. von Creutz, An 1591.
Mont.	25 g	Catharina J. M. An. 306.
Dienst.	26 a	Conrad Bisch. An. 976.
Mitw.	27 b	Virgilius Bisch. An. 784.
Doner.	28 c	Felix de Valois, An. 1212.
Freyt.	29 d	F. Saturnin Bi. ● 10. U. 11. m. N.
Samb.	30 e	Andreas Apost. An. 63.

Digitized by Google

Monds-Brüche und Vierteln

Den 7. diß das letzte Viertel um 8. Uhr 10. m. Abends, vermehret die Kälte und Nebeln.

Den 14. dito der neue Mond um 12. Uhr nach der Mittags-Stund, haltet mit kalten Winden und Schnee an.

Den 21. dito das erste Viertel um 5. Uhr 56. min. Abends, ist beym Eingang feucht, ausgehend trocken.

Den 29. dito der volle Schein um 10. Uhr 11. min. Abends, bringt vermischte Sonnenblicke mit Schnee-Wolcken.

Hof- und Kirchen-Feste in diesem Monat.

Den 1. diß, als am Fest Aller Heiligen, ist Toison-Fest, und in der Hof-Capellen das Hoh-Amt, worzu der Hof sich offentlich verfüget. Abends wird allda nach der Vesper die Todten-Vigil gehalten, dann morgen, als

Den 2. dito, die Gedächtnuß aller Abgestorbenen mit dem Seel-Amt begangen, darzu man offentlich in die Hof-Capellen gehet. Abends und die gantze Octav hindurch wird die Litaney aller Heiligen, und der Psalm: De Profundis gebettet, auch vor und nach der heilige Seegen mit dem Hochwürdigsten Gut ertheilet. Nicht weniger wird zu Alten-

Hof

Hof ein figurirtes Requiem durch die Hof-Music alle Tag diese Octav hindurch gehalten.

Den 4. diß wäre die so genannte Huberti Jagd zu Nymphenburg, bey solcher wird das solemne Hoh-Amt unter einer durchaus cointonirenden Jagd-Music, alsdan grosse Tafel gehalten. Die Durchläuchtigste Herrschafften, wie auch sammentliche Hof- und Staats-Dames nebst dem gantzen Adel præsentiren sich bey dieser Solemnität in Jagd-Kleideren. Tags darauf, als

Den 5. dito, ist die kleine Huberti-Jagd zu Fürstenried.

Den 9. dito ist Gala wegen Ihro Durchl. Eminenz Cardinals, Fürstens und Bischoffens zu Lüttich, Regenspurg und Freysing, Herzogs aus Bayrn, Johann Theodor Namens-Tag.

Den 23. dito ist doppelte Gala, als wegen Ihro Churfl. Durchl. zu Cölln, Hoch- und Groß-Teutschmeisters, Bischoffens zu Hildesheim, Paderborn, Münster und Osnabrügg ꝛc. ꝛc. und Ihrer Durchl. Herzogen Clement aus Bayrn Namens-Tägen.

Den 29. dito, als am Vorabend St. Andreä, wird in der Hof-Capellen Vesper gehalten.

Den 30. dito ist Titular-Fest des Toison, so in der Churfürstl. Hof-Capellen mit einem Hoch-Amt celebriret wird.

DECEMBER.

Es werden Zeichen geschehen. Luc. 21. Tagl. 8. St. 28. m.

Sonn.	1	F. 1. Advent.
Mont.	2	g Bibiana J. M. starb An. 362.
Dienst.	3	a Franc. Xaverius, An. 1552.
Mitw.	4	b Barbara Jungf. M. An. 237.
Doner.	5	c Sabbas Abbt, An. 500.
Freyt.	6	d Nicolaus Bisch. An. 345.
Samb.	7	e Ambrosius K L. 397. ☾ 5. U. 31. m. fr.

Von Johanne im Gefängnuß. Mat. 11. Tagl. 8. St. 20. m.

Sonn.	8	F. 2. Mariä Empfängnuß.
Mont.	9	g Leocadia J. M. An. 300.
Dienst.	10	a Melchiades Pabst, An. 313.
Mitw.	11	b Damasus Pabst, An. 384.
Doner.	12	c Spiridion Bisch. An. 330.
Freyt.	13	d Lucia J. M. An. 303. ● 12 U. 5. m. f.
Samb.	14	e Nicasius Bisch. An. 454.

Vom Zeugnuß Johannis. Jo. 1. Taglänge 8. St. 20. m.

Sonn.	15	F. 3. Eusebius Bisch. An. 372.
Mont.	16	g Adelheit Kayf. An. 1000.
Dienst.	17	a Sturmio Abbt, Sæc. VIII.
Mitw.	18	b F. Quatember.
Doner.	19	c Nemesius Bisch. An. 269.
Freyt.	20	d F. Christian Bisch. An. 1180.
Samb.	21	e F. Thom. Ap. ☽ 2. U. 59. m. N. ☉ ♑

Im 15. Jahr Kayfers Tyberii. Luc. 3. Tagl. 8. St. 8. min.

Sonn.	22	F. 4. Flavian M. An. 370. Winters
Mont.	23	g Victoria J. M. An. 240. Anfang.
Dienst.	24	a F. Adam, Eva.
Mitw.	25	b Heil. Christtag.
Doner.	26	c Stephan Ertzmart. An. 35.
Freyt.	27	d Johann Evang. An. 101.
Samb.	28	e Unschuldige Kind. An. 2.

Christi Eltern verwunderten sich. Luc. 2. Tagl. 8. St. 14. m.

Sonn.	29	F. Thomas Bi. M. ● 2. U. 6. m. N.
Mont.	30	g David Kön. 1010. Jahr vor Chri.
Dienst.	31	a Sylvester Pabst, An. 335.

Digitized by Google

Monds-Brüche und Vierteln.

Den 7. dieſes das letzte Viertel um 3. Uhr 31. min. Fruhe, bringt temperirten Froſt.

Den 14. dito der neue Schein 5. min. nach Mitternacht, die Kälte iſt leidlich mit Schnee-Gewölck.

Den 21. dito das erſte Viertel um 2. Uhr 59. min. Abends, zihlet auf trockne Luft.

Den 29. dito das volle Liecht um 2. Uhr 6. m. Abends, mit überzogenem Himmel.

Hof- und Kirchen-Feſte in dieſem Monat

Den 2. diß, und die gantze Advents-Zeit hindurch wird täglich bey Hof ein Engel-Amt gehalten, deme Ihro Churfürſtliche Durchl. und übrige Gnädigſte Herrſchafften gewöhnlich beywohnen.

Den 3. dito erheben Sich Ihro Churfürſtl. Durchl. wegen des Feſtes S. Franc. Xaverii Vormittag zu denen PP. Soc. JEſu, allda in dem Oratorio dem GOttesdienſt beyzuwohnen.

Den 6. dito, als an dem Feſt-Tag des Heil. Biſchoffs Nicolai, fahret der Hof Vormittag zu denen PP. Carmeliten, um Dero Andacht allhier zu verrichten.

Den 7. dito, als am Vorabend Mariä unbefleckter Empfängnuß, wird Abends um 5. Uhr in der Hof-Capellen Veſper

und Litaney gehalten, da vor und nach bemeldter Litaney mit dem Venerabili die Benediction ertheilt wird.

Den 8. dito, als an ernanntem hohen Fest selbst, ist in der Hof-Capellen Festum Patrocinii, und zugleich Titular-Fest von dem hohen Ritter-Orden St. Georgii, wird allda Predig und solemnes Hoh-Amt gehalten, worzu man offentlich gebet/ und gesammte hohe Ritterschafft in ihrem prächtigen Ordens-Habit erscheinet. Bey solchem Gottesdienst wird vor und nach die Benediction ertheilet, auch Abends mit Vesper, Litaney/ und gegebenen Heil. Seegen die Solemnität beschlossen.

Eodem ist doppelte Gala, als wegen Ihro Kayserl. Maj. Francisci I. Geburts-Tag von Anno 1708. und dann wegen Ihrer Majest. der Königin von Pohlen und Churfürstin zu Sachsen, als Ihrer verwittibten Kayserl. Majest. Frauen, Frauen Schwester Geburts- und Namens-Tag, so gebohren An. 1699.

Den 9. dito ist für Ihre Durchl. Herzogen Ferdinand aus Bayrn seeligster Gedächtnuß, der Jahr-Tag zu Alten-Hof Abends mit einer Vigil, dann morgen mit dem Seel-Amt zu begehen.

Den

Den 15. dito nimmt bey denen Herren PP. Theatineren die Novenna den Anfang, worbey Sich Ihro Churfürstl. Durchl. nebst anderen Gnädigsten Herrschafften auferbäulichst einfinden, bey welcher Andacht die Hof-Music jedesmahl zu erscheinen hat.

Den 23. dito wird zu Alten-Hof für Ihro Durchl. verstorbene Churfürstin aus Bayrn Maria Antonia Höchstseel. Gedächtnuß, gebohrne Ertz-Herzogin aus Oesterreich, Ihrer Churfl. Durchl. Maxim. Emanuels auch Höchstseel. Angedenckens erster Frau Gemahlin die Vigil Abends, dann morgen

Den 24. dito das Seel-Amt allda gehalten.

Eodem Abends um halb 5. Uhr ist in der Hof-Capellen die Vesper, dann Nachts ein Viertel nach 10. Uhr die Metten, worzu die Gnädigste Herrschafften offentlich zu gehen pflegen, nach deren Vollendung das solemne Hoh-Amt anfanget, bey welchem die Gnädigste Herrschafften die heilige Communion empfangen, und nach abgesungenem Credo der Churfürstl. Obrist-Cammerer an statt Ihrer Churfürstl. Durchl. offentlich zum Opfer gebet.

bet. Nachmahls wird solcher Opfer-Gang von denen Churfürstl. Cammerern, die bey anderen Gnädigsten Herrschafften in Diensten seynd, und nach diesen von denen Churfürstl. Ministris nach deren Rang bewürcket. Bey solch-geendigtem Gottesdienst retiriren Sich Ihro Churfürstl. Durchl. nebst anderen Durchläuchtigsten Herrschafften in Deren Cabinets.

Den 25. dito, als am hohen Fest der Gnadenreichen Geburt unsers Erlösers JEsu Christi, ist Vormittag wiederum ein Hoh-Amt, dann offene Tafel, bey welcher die Churfürstl. Herren Cammerer die Speisen tragen. Die Tafel-Music wird unterlassen, und allein in dem so genannten Kayserś-Hof nebst Schlagung der Paucken die Trompeten geblasen. An diesem hohen Fest und nachfolgende Weynachts-Ferien gebraucht man sich des Toison. Es wird auch Abends die General-Absolution von einem P. Augustiner ertheilet.

Den 26. dito leget albiesig-Löblicher Stadt-Magistrat zu Hof in der Ritter-Stube um 11. Uhr Vormittags das Juramentum Fidelitatis ab; wornach Sich Ihro Churfürstliche Durchläucht nach Dero Hof-Capellen begeben, und allda dem

dem GOttesdienſt und Predig beywohnen.

Den 27. dito iſt Toiſon-Feſt, und der gewöhnliche GOttesdienſt in der Hof-Capellen; es wird auch allda von der Prieſterſchafft die Litaney Aller Heiligen gebettet. Abends endet ſich bey denen PP. Auguſtinern das 40. ſtündige in der Heil. Weyhnachts-Nachts angefangene Gebett, wohin ſich der Churfürſtl. Hof um 4. Uhr verfüget, und der Veſper, ſo von der Hof-Muſic geſungen wird, dann auch der Proceſſion, unter welcher vier Herren Cammerer den Himmel tragen, andächtigſt beygewohnet, und das Hochwürdigſte Gut begleitet wird.

Den 28. dito haltet man in der Churfl. Hof-Capellen ein Amt, deme Ihro Churfürſtl. Durchl. in Andacht abzuwarten pflegen, jedoch von daraus nicht mehr öffentlich zuruck kehren. In beſagter Capellen werden die koſtbareſt-beſetzte Reliquien der HH. Unſchuldigen Kindlein der allgemeinern Venerations-willen ausgeſetzet.

Den 31. dito, als an dem Neuen Jahrs-Abend, wird um 4. Uhr Nachmittag in der Hof-Capellen Veſper gehalten.

Hohe

Hohe PROMOTIONES,

So

Im abgewichenen 1753ten Jahr bey dem allhiesig-Churfürstl. Hof vorgegangen sind.

Den 1. Jenner, als an dem höchsten neuen Jahrs-Tag, seynd bey Ihrer Durchl. Churfürstin Unser Gnädigsten Frauen Frauen, in Dero Ante-Cammer von Ihro Excellenz dem Churfürstl. Geheimen Conferenz-Minister und Obrist-Cammerer, Herrn Maximilian, Grafen zu Rheinstein, und Tättenbach, als Cammer-Fräulen vorgestellt, und jeder der Cammer-Schlüssel behändiget worden, als:

Der Hochwohlgebohrnen Fräule Franciſca, Freyin von Schönberg; und

Der Hochgebohrnen Fräule Maria Anna, Gräfin von der Wahl.

Eodem geruheten Ihro Maj. die verwittibte Römische Kayserin MARIA AMALIA, auf die erledigte Hauptmanns

Stell

Stell deren bey Dero Guarde Hartschier, und Trabanten, Ihro Hochfürstl. Gnaden Herrn Siegmund, Fürsten von Gonzaga, und an dessen Stelle als Obrist-Kuchenmeister den Hochgebohrnen Herrn Johann Wenceslaus, Graf von Lasaga-Paradis, allergnädigst zu ernennen.

Den 7. dito, wurden in der Churfürstl. Ante-Cammer von Ihro Excellenz dem Churfürstl. Geheimen Conferenz-Minister und Obrist-Cammerer, Herrn Maximilian, Grafen zu Rheinstein, und Tättenbach, als Churfürstliche Cämmerer vorgestellt, und ist jedem der Cammer-Schlüssel behändigt worden, als:

Dem Hochgebohrnen Herrn Joseph, Graf von Khuen, Dragoner-Hauptmann von dem Löbl. General Preysingschen Dragoner-Regiment. Dann

Dem Hochgebohrnen Herrn Franz Joseph, Graf von Muggenthal, zu Wald.

Dem Hochwohlgebohrnen Herrn Aloysi, Freyherrn von Dänzl, Rittmeister vom Löbl. Feld-Marschall Törringschen Cuiraßier-Regiment.

Dem

Dem Hochgebohrnen Herrn Joseph, Grafen von und zu Spaur, Pfleger zu Abbach.

Dem Hochgebohrnen Herrn Christoph Carl, Graf von Thun.

Dem Hochgebohrnen Herrn Franz Carl, Graf von Butler von Cloneburg.

Dem Hochwohlgebohrnen Herrn Theodor, Freyherrn von Waldkirch.

Dem Hochgebohrnen Herrn Maximilian Emanuel, Graf von Piossasque.

Dem Hochwohlgebohrnen Herrn Wolfgang Christoph, Freyherrn von Bernklau, Hauptmann des Löblichen General Preysingschen Dragoner-Regiments.

Dem Hochgebohrnen Herrn Maximilian, Grafen von Lodron, Hauptmann des Löbl. Leib-Regiments.

Dem Hochwohlgebohrnen Herrn Franz Ignati, Freyherrn von Pfetten, auf Ober- und Nieder-Aernbach.

Dem Hochwohlgebohrnen Herrn Carl, Freyherrn von Miller, auf Pichl.

Dem Hochwohlgebohrnen Herrn Hubert Ferdinand, Freyherrn von Pfetten zu St. Maria-Kirch.

Dem

Dem Hochwohlgebohrnen Herrn Johann Peter Carl, Freyherrn von und zu Asch, auf Oberndorf, Pfleger zu Wetterfeld.

Dem Hochwohlgebohrnen Herrn Joseph Aloysi, Freyherrn von und zu Asch, auf Oberndorf, und Hietzing.

Dem Hochwohlgebohrnen Herrn Franz de Paula, Frey- und Edlen Herrn von Pientzenau.

Den 8. Jenner, seynd Ihre Excell. der Hoch- und Wohlgebohrne Herr Johann Franz Freyherr v. Gumppenberg, Churfl. Geheimer Rath, Cammerer, Hof-Raths-Vice-Præsident, zum würcklichen Geheimen Rath, und Hof-Raths-Præsident Gnädigst declarirt, und solchermassen im Churfürstl. Hof-Rath vorgestellt worden.

Den 10. dito haben Ihre Churfürstl. Durchl. Dero Cammerern, Hof- und Geistlichen Rath, den Hoch- und Wohlgebohrnen Herrn Joseph Franz Maria Moriz, Freyherr von Wolframstorf, von Weschgriessen, auf Emating, und Hechenkirchen, zu Dero Hof-Raths-Vice-Præsident ernennt, und demselben den Caracteur Dero Geheimen Raths Gnädigst beygelegt.

Den 23. Febr. seynd Ihre Excell. der Hochgebohrne Herr Joseph Adam Anton,

Graf von Taufkirchen, Vicedom zu Burghausen, als würcklicher Geheimer Rath Gnädigst resolvirt. Dann

Den 18. Merzen ist von Ihro Excell. dem Churfürstl. Geheimen Conferenz-Minister, und Obristen Hofmeister Herrn Grafen von Preysing, auf die erledigte Intendanten Stelle von der Music, als Intendant der Hochgebohrne Herr Joseph Antoni, Graf von Seeau, Churfürstl. Cammerer, und Cavallier von der Teutschen Jagd ernennet, bey welchem all jene, so von der Music, hierzu beruffen: und ist solche Vorstellung in der Churfl. Residenz in dem so genannten Schwarzen Hunds-Saal vorgenommen worden.

Den 22. dito, Ihro Excell. der Hochwohlgebohrne Herr Gottlieb Maria, Reichs-Freyherr von Alt- und neuen Fraunhofen, Vicedom zu Landshut, als würcklicher Geheimer Rath, Gnädigst ernennet worden.

Den 28. dito, als am höchsten Geburts-Tag Ihro Churfürstl. Durchl. Unsers Gnädigsten Herrn, Herrn, und Lands-Fürsten, wurden durch Ihro Excell. dem Churfürstl. Geheimen Conferenz-Mini-

Miniſter, und Obriſt-Cammerer, Herrn Grafen von Rheinſtein, und Tättenbach, in der Churfürſtl. Ante-Cammer als Churfürſtl. Cammerer Gnädigſt ernennet, und vorgeſtellt.

Der Hochgebohrne Herr Antoni, Graf von und zu Arco.

Der Hochgebohrne Herr Franz Joſeph, Graf von Aham, zu Neuhaus.

Der Hoch- und Wohlgebohrne Herr Franz Peter, Freyherr von Päſſus.

Der Hochwohlgebohrne Herr Joſeph Chriſtian, Freyherr von Lochner, und Hittenbach.

Der Hochgebohrne Herr Maximilian, Graf von Taufkirch zu Imb.

Den 29. dito wurde der Hochgebohrne Herr Charle Comte von Beaujeu, als Churfürſtl. Cammerer Gnädigſt decretiret.

Den 30. April wurde in dem Ordens-Capitul der Hochgebohrne Herr Maximilian, Graf Fugger von Kirchberg, und Weiſſenhorn, Churfürſtl. Vice-Obriſt-Stallmeiſter, als Ceremoniarius promovirt, und auf die zwey erledigte Commenthuren des hohen Ritter-Ordens Gnädigſt ernennet.

Der Hochgebohrne Herr Joſeph, Graf von Königsfeld, auf Zaitzkoven, und

Der Hochgebohrne Herr Johann Joſeph, Graf von Baumgarten, zu Ering, dermahlen am Kayſerl. Hof zu Wien Geſandter.

Den 14. Junii der Hochwohlgebohrne Herr Erdmann Baron von Preyſing, Churfürſtl. Cammerer, eines hohen Ritter-Ordens St. Georgii Ritter, als Adminiſtrator zu Sultzbürg, und Piernbaum in der Obern-Pfalz, Gnädigſt decretirt.

Eodem die wurde der Hochgebohrne Herr Carl Wilhelm, Graf von Wied, Churfürſtl. Cammerer, als Adminiſtrator der Herrſchafft Mindelheim Gnädigſt reſolvirt.

Den 10. Julii iſt bey Ihro verwittibten Majeſtät der Kayſerin, die Hochgebohrne Fräule Maria Anna, Gräfin Fuggerin von Schwindeck, als Hof-Dame eingetretten.

Den 14. Auguſt. Ihro Excell. Herr Max Franz Joſeph, Baron von Perkam, Rentmeiſter zu Burghauſen, als Geheimer Rath Gnädigſt reſolvirt.

Den

Den 17. dito, wurde Ihro Excellenz der Hochgebohrne Herr Joseph, des H. Röm. Reichs Graf von Seinsheim, Churfürstl. Cammerer, Geheimer Conferenz-Minister, und Obrist-Stallmeister, als Kriegs-Minister Gnädigst ernennet, und

Ihro Excell. der Hochgebohrne Herr Osalco Graf von Minucci, Churfürstl. Cammerer, Geheimer-Rath, und General-Feld-Zeugmeister, auch Obrist über ein Regiment zu Fuß, als commandirender General Alatere der sammentlichen Chur-Bayrischen Trouppen.

Eodem Ihro Excell. der Hochwohlgebohrne Herr Maximilian, Freyherr von Perkam, Churfürstl. Geheimer Rath, und Rentmeister zu Burghausen, als Obrist-Kriegs-Commissarius.

Eodem ist der Hochwohlgebohrne Herr Joseph Henrich, Freyherr von Beckman auf Brunn und Sand, Churfürstl. General-Wachtmeister, und Pfleger zu Rottenberg, als würcklicher Obrist, und Innhaber eines Regiments zu Fuß, Gnädigst ernennet worden.

Den 1. Sept. ist der Hochwohlgebohrne Herr Maximilian Emanuel, Freyherr von Lerchenfeld, Pfleger und Castner zu Eggmühl, als Churfürstl. Obrist-Lieutenant, und General-Adjutant Gnädigst decretirt worden.

Den 7. September ist der Wohlgebohrne Herr Maximilian Casimir von Vacchieri, Hof-Raths-Canzler, als Geheimer Rath Gnädigst resolvirt worden.

Den 14. Octob. seynd Ihro Excell. der Hochgebohrne Herr Ludwig, Graf von Hollnstein, der Obern-Pfalz Statthalter, und General-Wachtmeister, als würcklicher Obrister, und Innhaber eines Regiments zu Fuß, Gnädigst ernennet worden.

SCHE-

SCHEMA

Eines

Chur-Bayrischen Hohen Ritter-Ordens des Heil. Ritters und Martyrers

GEORGII,

Unter dem Titul:

Deren Beschützern der unbefleckten Empfängnuß der allerseeligsten Jungfrauen

MARIÆ.

Groß-Meister.

DEr Durchläuchtigste Fürst und Herr, Herr MAXIMILIAN JOSEPH, in Ober- und Niedern-Bayrn, auch der Obern Pfalz Herzog, Pfalzgraf bey Rhein, des Heil. Römis. Reichs Erz-Truchseß und Churfürst, Landgraf zu Leuchtenberg, ꝛc. ꝛc.

Groß-Prior.

Der Durchläuchtigſte Fürſt und Herr, Herr CLEMENT, in Ober- und Niedern-Bayrn, auch der Obern-Pfalz Herzog, Pfalzgraf bey Rhein, Landgraf zu Leuchtenberg, ꝛc. ꝛc.

Groß-Commenthuren.

1. (Tit.) Herr Joſeph Fürſt von Hohenzollern, Ihrer Churfürſtl. Durchl. General-Feldmarſchall-Lieutenant ꝛc.

2. (Tit.) Herr Johann Maximilian Graf Preyſing, von Alten-Preyſing, und Hohen-Aſchau, des Chur-Bayriſchen Hofs Obriſt-Hofmeiſter ꝛc.

3. (Tit.) Herr Ignatius Graf Törring von Jettenbach, General-Feldmarſchall und Land-Zeugmeiſter ꝛc.

4. (Tit.) Herr Ludwig Graf von Hollnſtein, der Obern-Pfalz Statthalter ꝛc.

Ad Honores. (Tit.) Herr Carl Joſeph Graf von Königseck, auf Aulendorf, Kayſerl. Land-Vogt in Ober- und Nider Schwaben.

5. (Tit.)

5. (Tit.) Herr Olalco Conte Minucci, General-Feld-Zeugmeister, und Ihrer Churfl. Durchl. Commandirender General ad latus.

Ad Honores. (Tit.) Herr Johann Christian Graf Königsfeld, Dom-Dechant zu Freysing ꝛc.

Ad Honores. (Tit.) Herr Joh. Philipp Carl Freyh. von Fechenbach, Domherr und Hofraths-Präsident zu Würzb. ꝛc.

Ad Honores. (Tit.) Herr Joseph Xaveri Graf Haßlang, von Haßlangkreith ꝛc.

6. (Tit.) Herr Joseph Frantz Maria Graf von Seinsheim, Churfürstlicher Obrist-Stallmeister ꝛc.

Ad Honores. (Tit) Herr Maximilian Emanuel von Bertrand, Graf von Perusa, und Criechingen, Ihro Majest. der verwittibten Röm. Kayſ. Mariæ Amaliæ Obrist-Hofmeister ꝛc.

Ordens-Bischoff.

(Tit.) Herr Johann Christian Graf Königsfeld, Dom-Dechant zu Freysing ꝛc.

Erster Groß-Cantzler.

(Tit.) Herr Maximilian Graf Preysing, von Alten-Preysing, Churfürstlicher Obrist-Hofmeister ꝛc.

Ordens-Infulirter Probst.

(Tit.) Herr Johann Philipp Carl Freyherr von Fechenbach, Dom-Herr und Hofraths-Präsident zu Würtzburg, wie auch Probst zu Landshut ꝛc.

Commenthuren.

1. (Tit.) Herr Frantz Hieronymus Conte Spreti &c.

Ad Honores. (Tit.) Herr Maximilian Joseph Graf Törring von Jettenbach, Churfl. Obrist-Silber-Cammerer ꝛc.

2. (Tit.) Herr Maximilian Graf Fugger von Kirchberg, auf Weissenhorn, Churfürstl. Vice-Obrist-Stallmeister ꝛc.

Ad Honores. (Tit.) Herr Joseph Maria Graf Fugger von Wellenburg ꝛc.

3. (Tit.) Herr Clement Graf Törring zu Seefeld ꝛc.

4. (Tit.) Herr Johann Carl Joseph Graf Preysing von Alten-Preysing, Ingolstädtischer Statthalter ꝛc.

5. (Tit.) Herr Joseph Guido Graf Taufkirch von Katzenberg, Churfürstl. Obrist-Kuchenmeister ꝛc.

6. (Tit.) Herr Emanuel Graf Törring von Jettenbach, Cammer-Präsident ꝛc.

Ad

Ad Honores. (Tit.) Herr Joſeph Frantz Freyherr von Gumppenberg, auf Pöttmes, Churfürſtl. Hofraths-Vice-Präſident.

Ad Honores. (Tit.) Herr Joſeph Clement Topor Graf Morawitzky auf Rudnitz, Vice-Statthalter zu Amberg ꝛc.

7. (Tit.) Herr Joſeph Freyherr von Neuhauß, Churfürſtl. erſter Geſandter auf dem Reichs-Tag ꝛc.

Ad Honores. (Tit.) Herr Aloyſi Freyherr von Preyſing, des hohen Stifts Regenſpurg Dom-Capitular-Herr ꝛc.

Ad Honores. (Tit.) Herr Angelo Conte Leoni &c.

Ad Honores. (Tit.) Herr Carl Ignati Freyherr von Baaden, Dom-Capitular-Herr zu Augſpurg.

8. (Tit.) Herr Cajetan Graf Fugger von Kirchberg und Weiſſenhorn ꝛc.

9. (Tit.) Herr Maximilian Graf Taufkirch auf Engelberg ꝛc.

10. (Tit.) Herr Maximilian Emanuel Freyherr von Sandizell zu Sandizell ꝛc.

11. (Tit.) Herr Joſeph Graf von Königsfeld zu Zaitzhofen ꝛc.

12. (Tit.)

12. (Tit.) Herr Johann Joseph Graf v. Baumgarten zu Ering, dermahlen am Kayserl. Hof zu Wien Gesandter ꝛc.

Erster Ordens-Dechant.

(Tit.) Herr Aloysius Freyherr von Preysing, wie oben stehet.

Anderter Ordens-Dechant.

(Tit.) Herr Carl Freyherr von Baaden, wie vor gemeldet.

Schatzmeister.

(Tit.) Herr Jeronimo Conte Spreti &c.

Cæremoniarius.

(Tit.) Herr Maximilian Graf Fugger von Kirchberg und Weissenborn, Churfürstl. Obrist-Vice-Stallmeister ꝛc.

Ritter.

1. (Tit.) Herr Johann Adam Ferdinand von Lützlburg ꝛc.
2. (Tit.) Herr Joseph Antoni Graf Törring von Seefeld, Herr zu Au ꝛc.
3. (Tit.) Herr Carl Graf von Baumgarten ꝛc.
4. (Tit.) Herr Cajetan Antoni Freyherr von Notthafft und Weissenstein ꝛc.
5. (Tit.) Herr Carl Graf von Taufkirch.
6. (Tit.)

6. (Tit.) Herr Carlo Caſparo Conte Levizzano &c.
7. (Tit.) Herr Norbert Graf Törring von Jettenbach ꝛc.
8. (Tit.) Herr Carl Graf Taufkirch von Englburg ꝛc.
9. (Tit.) Herr Franciſcus de Paula Graf von Preyſing im Mooß ꝛc.
10. (Tit.) Herr Graf Joſeph von Lodron ꝛc.
11. (Tit.) Herr Carlo Alberto Conte de Minuzzi ꝛc.
12. (Tit.) Herr Chriſtian Graf von Königsfeld ꝛc.
13. (Tit.) Herr Baron Leo von Rechberg ꝛc.
14. (Tit.) Herr Erdmann Baron von Preyſing Adminiſtrator zu Sultzbürg, und Pierabaum, in der Obern-Pfalz ꝛc.
15. (Tit.) Herr Heinrich von und zu Rathſamshauſen ꝛc.

Ad Honores. (Tit.) Herr Maximilian Freyherr von Speth, Dom-Capitular-Herr zu Augſpurg ꝛc.

16. (Tit.) Herr Maximilian Graf von Burgau ꝛc.
17. (Tit.) Herr Joſeph Freyherr von Löſch ꝛc.

18. (Tit.)

18. (Tit.) Herr Maximilian Graf von Törring zu Seefeld ꝛc.
19. (Tit.) Herr Jeronimo Petro Conte Leoni &c,
20. (Tit.) Herr Antoni Clement Graf von Törring Seefeld ꝛc.

Ad Honores. (Tit.) Herr Joſeph Guidowald Graf von Spaur ꝛc.

21. (Tit.) Herr Clement Freyherr von Gumppenberg auf Pettmeß ꝛc.
22. (Tit.) Herr Andreas Graf von Capris ꝛc.
23. (Tit.) Herr Franz Freyherr von Seegeſſer ꝛc.
24. (Tit.) Herr Cajetan Freyherr von Gumppenberg auf Pettmöß ꝛc.
25. (Tit.) Herr Auguſt Graf Törring von Jettenbach ꝛc.
26. (Tit.) Herr Carl Graf von Arco ꝛc.
27. (Tit.) Herr Lantbert Graf von Königsfeld ꝛc.
28. (Tit.) Herr Graf Carl von Peruſa auf Crieching ꝛc.
29. (Tit.) Herr Carl Wilhelm Graf und Herr von und zu Daun ꝛc.
30. (Tit.) Herr Mathias Joſeph von und zu Murrach ꝛc.

Digitized by Google

31. (Tit.) Herr Joſeph Georg Freyherr von Weix auf Falckenfels ꝛc.

Ordens-Capellan.

Erſter (Tit.) Herr Maximilian Freyherr von Speth, Dom-Capitular-Herr zu Augſpurg ꝛc.

Zweyter (Tit.) Herr Joſeph Guidowald Graf von Spaur ꝛc.

Secretarius.

Herr Octavian von Ziegler.

Caſſier.

Herr Caſpar Georg von Lachermayr.

Garderoba.

Herr Johann Michael Herzog.

Hof-Staat

Des

Durchläuchtigsten Fürstens und Herrns, Herrns

MAXIMILIAN JOSEPH,

In Ober- und Nieder-Bayrn, auch der Obern-Pfalz Herzog, Pfalz-Graf bey Rhein, des Heil. Röm. Reichs Erz-Truchseß und Chur-fürst, Landgraf zu Leuchtenberg ꝛc. ꝛc.

Obrist-Hofmeisters-Staab.

Obrist-Hofmeister.

Ihre Excellenz der Hochgebohrne Herr, Herr Johann Maximilian Emmanuel Franz Adam Xaverius Pancratz, Graf von Preysing, Freyherr zu Alten-Preysing, genannt Cronwinckel, Herr der Herrschafft Hohen-Aschau, dann der Hochmärch Reichenspeyrn, Sachsencam, Greiling, Fahrnach, Alt- und Neuen-Peyrn, Ainhofen, Frauenberg, und Redenfelden ꝛc. In Ober- und Nieder-Bayrn, des Fürstlichen Stiffts Freysing Erbschenck, des Chur-Bayrischen hohen Ritter-Ordens Groß-

Creutz

Creutz- und Groß-Canzler, weyl. Kayserl. Maj. CAROLI VII. würcklicher, wie auch Chur-Bayrischer Geheime Rath, und Conferenz-Minister, dann Pfleger zu Tölz.

Staabs-Commissarius.

Herr Ascanius von Triva, Churfürstl. Hof-Rath.

Churfürstlicher Beicht-Vatter.

Herr P. Daniel Stadler, S. J.

Hof-Prediger.

Herr P. Ignatius Regler, S. J.

Hof-Capellanen.

Herr Michael Althauß, Senior.
Herr Franciscus Fraldi, J. U. Doctor, Officiator, und Eleemosynarius.
Herr Johann Georg Kumpf, Officiator.
Herr Joseph Antoni Tyroler, Licent. Curatus.
Herr Joseph Antoni Schluttenhofer, SS. Theol. & SS. Can. Candidat. Curatus.
Herr Franz Carl Erlacher, Supernumerarius.

Capell-Diener.

Andreas Denckmayer, Ober-Capell-Diener.
Benedict Vogel.
Antoni Egger.
Benno Demare.
Andreas Obernether.

Churfürstl. Leib-Medici.

Herr Johann Antoni Edler von Wolter, des H. R. Reichs Ritter, Proto-Medicus, Churfl. Rath.
Herr Johann Joseph Berger, Churfürstl. Rath.
Herr Johann Claß, Churfürstl. Rath.

Herr Leonhard Obermayr, Churfürſtl. Rath, Chirurgiæ & Anatomiæ Profeſſor in München.

Hof-Medici.

Herr Adam Wutzelhofer.
Herr Erhardus Winthalter.

Leib-Chirurgus.

Herr Joh. Franz Simon, Churfl. Titular-Rath.

Leib-Apothecker.

Herr Andreas Stratthauß, Churfürſtl. Cammer-Diener.
Herr Ambroſius Werner, Hof-Apothecker.

Geſellen.

Herr Anton Welſch.
Herr Maximilian Mayr.
Herr Chriſtoph Richter.
Herr Franz Neumayr.
Johann Baptiſt Gräbmayr, Laborant.

Sprachmeiſter.

Herr Johann Franz Aubert.

Ballet- und Hof-Tanzmeiſter.

Herr Johann Peter du Breuil.
Herr Peter Rivelon.
Herr Johann Baptiſt Michaelanzky.

Hof- und Cammer-Mahler.

Herr Balthaſar Albrecht, Mahlerey-Inſpector.
Herr Franz Joſeph Winder.
Herr Caſpar, Opern-Mahler.

Hof- und Cabinets-Couriers.

Herr Michael Prunner.
Herr Chriſtoph Prix.

Hof-

Hof-Sticker.

Herr Joſeph Jänzing.

Opera-Sticker.

Herr Johann Weſtermayr.

Churfürſtl. Hof- und Capell-Muſic.

Intendant de la Muſic, & Theater.

Der Hochgebohrne Herr Joſeph Antoni Graf von Seeau, Churfürſtl. Cammerer, und Cavalier von der teutſchen Jagd.

Capellmeiſter.

(Tit.) Herr Johann Baptiſt Porta, Churfürſtl. Rath.

Herr Andreas Bernaſconi, Churfürſtl. Rath, Vice-Capellmeiſter.

Churfürſtl. Hof- und Cammer-Muſic-Director.

(Tit.) Herr Johann Fernandini, Churfl. Rath.

Soprani.

D. Auguſtinus Galli.
R. D. Antonius Riz.
D. Antonius Gaſſati.

Altiſtæ.

D. Bartholomæus Straparapa.
D. Joſephus Calleti.
D. Sebaſtiano Emiliani.
D. Vincentius Conradi.
D. Georgius Grueber.

Tenoriſtæ.

D. Joannes Perprich.
D. Giacomo Bertheloti.
D. Thomaſco Lucchi.
D. Georgius Aigensburger.
D. Nicolaus Hoffmayr.
D. Proſper Sutor.

Baſſiſtæ.

D. Joſephus Zoncha.
D. Antonius Lori.
D. Michael Metz.

Acceſſiſtæ.

D. Joſephus Lops.
D. Ignatius Hechenthaler.
D. Ignatius Dol.
D. Franciſcus Xaverius Hoffman.

Organiſtæ.

D. Joſephus Falter.
D. Ferdinandus Michl.
D. Joſephus Fent.
D. Franciſcus Anton. Stadler.
Herr Franz Xaveri Wegerle, Buchhalter.
Herr Joſeph Clour, Clavicinmacher.

Churfürſtliche Virtuoſinen.

Signora Maria Anna Thurbert, Churfürſtl. Cammerdienerin.
Sign. Roſina Bavareſe Baſquali.
Sign. Maria Chriſtina Fiorini.
Sign. Gioanna Wotizka.
Sign. Margarita Porta.
Sign. Joſepha Perberich.

Chur-

Churfürstl. Leib-Guarde-Hartschier.

Hartschier-Hauptmann.

Ihre Excellenz der Hochgebohrne Herr Joseph, Graf von Piosasque de Non, Churfürstl. Cammerer, weyl. Kayserlicher würcklicher Geheimer Rath, General von der Cavallerie, und Pfleger zu Dachau.

Lieutenants.

Ihre Excellenz der Hochgebohrne Herr Hieronymus Conte Spreti, von Intzenmoß, und Weylbach, Churfürstl. Cammerer, Geheimer Rath, General-Feld-Marschall-Lieutenant, und Pfleger zu Fridberg, dann des hohen Ritter-Ordens St. Georgii Commenthur.

Der Hoch- und Wohlgebohrne Herr Carl Wilhelm, Freyherr von Ingenheim, Churfürstl. Cammerer, General-Major von der Cavallerie, Vice-Obrist-Jägermeister, dann Regierungs-Rath und Forstmeister zu Burghausen, Pfleger zu Wilßhuet.

Der Hochgebohrne Herr Norbert, Graf von Törring, Churfürstl. Cammerer, Obrist von der Cavallerie, und des hohen Ritter-Ordens St. Georgii Ritter.

Cornet.

Der Hochwohlgebohrne Herr Philipp Baron von Rathsamshausen, Churfürstl. Cammerer, und Obrist-Lieutenant von der Cavallerie, des hohen Ritter-Ordens St. Georgii Ritter.

Adjutant.

Der Hoch- und Wohlgebohrne Herr Joſeph Freyherr von Zobel, Obriſt-Wachtmeiſter von der Cavallerie.

Wachtmeiſter.

Herr Michael Chriſtoph von Grouer, Rittmeiſter.

Quartiermeiſter.

Herr Wolfgang Mathias Pindl, Rittmeiſter.
5. Corporalen.
5. Vice-Corporalen.
1. Feldſcherer.
1. Muſterſchreiber.
1. Paucker.
4. Trompeter.
1. Fahnen-Juncker.
1. Fahnen-Schmid.
1. Fahnen-Sattler.
100. Hartſchier.

Churfürſtl. Leib-Guarde-Trabanten.

Trabanten-Hauptmann.

Der Hochwohlgebohrne Herr Johann Claudius Seiſſel d'Aix, Churfürſtl. Cammerer, und General-Wachtmeiſter, dann Pfleger zu Mattighoven.

Erſter Lieutenant.

Der Hochgebohrne Herr Joſeph Antoni Graf von Lodron zu Haag, Churfürſtl. Cammerer, und Obriſt.

Anderter Lieutenant.

Der Hochgebohrne Herr Carl Graf von Taufkirch, Chur-

Churfürstl. Cammerer, und Obrist-Lieutenant, des hohen Ritter-Ordens St. Georgii Ritter.

Unter-Lieutenant.

Herr Louis Frere de Lachaisi, Hauptmann.

Quartiermeister.

Herr Johann Joseph Mayr.
4. Rott- und
4. Vice-Rottmeister.
1. Feldscherer.
100. Leib-Guarde-Trabanten.

Churfürstl. Haus-Cammerey.

Churfürstl. Haus-Cammerey-Hof-Schneiderey- und Mobilien-Commissarius.

Herr Andreas Xaveri Durst, Churfürstl. Hof-Cammer-Rath.

Haus-Cammerer.

Herr Johann Baptist von Hofstätter, Hof-Cammer-Secretarius.

Hof-Tapezierer.

Herr Franz Troiien, und
Herr Franz Carée.

Büchsenspanner.

Herr Ferdinand Mayr.
Herr Franz Manhardt, Adjunct.

Churfürstliches Hof-Bau-Amt.

Bau-Amts-Commissarius.

Herr Roman Christoph Edler von Heppenstein, Churfürstl. Hof-Cammer-Rath.
Herr Johann Georg Gunetzrainer, Ober-Baumeister, Churfürstl. Hof-Cammer-Rath.
Herr Johann Paur, Unter-Baumeister.
Herr Georg Joseph Seemüller, Bauschreiber.
Herr Johann Georg Weller, Bau-Gegen- und Holtz-Schreiber.
Herr Caiulus Riedl, Geometer, Ingenieur-Lieutenant, und Wasser-Baumeister.
Herr Joseph Stuber.

Churfürstl. Burg- und Residenz-Pfleger.

Herr Johann Nepomucenus Benno Machhauß, Churfürstl. Truchseß.

Churfürstl. Haus-Pfleger.

Herr Johann Georg Neuholdt.
Herr Joseph Rech, Emeritus.
Monsr. Franciscus Juliar, Ballmeister.
Herr Thomas Rheinweller, Herzog-Maxischer Burg-Pfleger.
Herr Johann Antoni Knaller, Ballmeister.
Herr Thomas Häuser, Marquier.

Churfürstl. Hof-Künstler.

Herr Antonius Langenbuecher, Grottenmeister.
Herr Andreas Bömb, Adjunctus.
Herr Johann Michael Walter, Adjunctus.
Herr Johann Jacob Vötter, Buchdrucker.

Herr

Herr Mathias Golling, Uhrmacher.
Herr Christian Dilger, Hof-Baader.
Herr Christoph Frey, Büchsenmeister.
Herr Adam Pichler, Kistler.
Herr Franz Houard, Eisen-Drechsler.
Herr Joseph Cajetan Linsinger, Hof-Steinmetz-Meister.
Herr Johann Erhard Rädl, Churfl. Zahn-Artzt.

Obrist-Cammerer-Staab.

Obrist-Cammerer.

Ihro Excellenz der Hochgebohrne Herr, Herr Maximilian Franz, des Heil. Röm. Reichs Graf zu Rheinstein, und Tättenbach, Frey- und Panier-Herr zu Ganowitz, Herr zu St. Martin, Ewerschwang, Zell, Rääb, Sigharting, Münzkirchen, Voitshoven, Aldorf, Ering, Prun, Zeholfing, Marklkoven, Taufkirchen, Sallach, Falkenberg, Hausbach, Kirchberg, Hofau, Dietfürthen, Geyrsperg, Malgerstorf, Baumgarten, Peterskirchen, Dumeldorf, Guteneag, Peyrbach, Märlrhain, Watterstorf, und Rheinthal, Graf Kurtzischer Majorats-Innhaber, weyl. Sr. Röm. Kayserl. Majestät Cammerer, würcklicher Geheimer Rath, und Obrist-Hof-Marschall, dann Ihro Churfürstl. Durchl. in Bayrn ꝛc. würcklicher Geheimer Rath, und Conferenz-Minister, Gemeiner Löbl. Landschafft in Bayrn Verordneter, und Landsteurer, dann Pfleger zu Fridburg, wie auch des Höchstpreißlichen Königl. Pohlnischen weissen Adler-Ordens Ritter.

Ordnung
Der Churfürſtl. Cammerern, nach dem Rang Gnädigſt ergangener Decreten eingerichtet.

1695 Herr Maximilian Graf Verita von Verita.
1698 Herr Maximilian Cajetan Graf von Peruſa.
1701 Herr Ignatius Felix Graf von Törring.
Herr Albrecht Baron von Alt- und Neu-Fraunhoven.
1702 Herr Oſalco Graf von Minucci.
Herr Joſeph Stephan Baron von Stain.
Herr Joſeph Graf Pioſasque.
1705 Herr Philipp Ignati Baron von Zündt.
Herr Ludwig Joſeph Graf d'Albert.
Herr Franz Joſeph Baron von Lerchenfeld.
1711 Herr Maximilian Graf von Tättenbach.
1714 Herr Maximilian Graf von Preyſing.
Herr Sigismund Graf von Rueyp.
(Tit) Herr Ferdinand Graf von der Wahl.
Herr Ferdinand Graf von Trauner.
1715 Herr Joſeph Graf von Königsfeld, auf Zaitzkhoven.
Herr Heinrich Graf von Morawitzky.
Herr Carl Joſeph Graf von Preyſing.
Herr Maximilian Joſeph Graf von Törring.
Herr Joſeph Guido Graf von Taufkirchen.
Herr Johann Baron von Stinglheim.
Herr Ernſt Baron von Preyſing.
Herr Hieronymus Conte Spretti.
Herr Marcus Antonius Conte de Coſta.
Herr Franz Adam Baron von Hörwarth.

Herr

1716 Herr Maximilian Ferdinand Baron von Zeller.
Herr Franz Graf von Lamberg.
Herr Adam Graf von Tanfkirchen, zu Imb.
Herr Clement Graf von Seefeld-Törring.
Herr Aloyſius Graf von Fugger.
Herr Alexander Graf von Lerchenfeld auf Kefering.
Herr Aloyſius Graf von Trotti.
1717 Herr Adam Franz Graf von Fugger.
1718 Herr Cajetan Joſeph Graf Fugger von Weiſſenhorn.
Herr Maximilian Joſeph Graf von Fugger.
1719 Herr Cajetan Antoni Baron von Notthafft.
Herr Georg Carl Baron von Ridt.
Herr Franz Xaveri Graf von Haßlang.
Herr Joſeph Maria Baron von Neuhaus.
(Tit) Herr Joſeph Marquard Freyherr von Berndorf.
Herr Sigismund Baron von Preyſing.
Herr Marquis de Caponi.
Herr Franz Ferdinand Baron von Mämming.
Herr Emanuel Franz Baron von Lerchenfeld.
Herr Lotharius von Zivel.
1720 Herr Claudius Seiſſel d' Aix.
Herr Joſeph Ferdinand Baron von Schurf, genannt Thann.
Herr Gottlieb Maria Baron von Alt- und Neuen-Frauenhoven.
Herr Franz Maria Baron von Daxſperg.
Herr Ferdinand Baron von Freyen-Seyboltſtorff.

Herr

1720 Herr Franz Adam Baron von Schrenck.
Herr Johann Marquard Speth von Zweysalten, auf Fünfstetten.
Herr Johann Maximilian Baron von Lösch.
Herr Johann Adolph Freyherr von Hörwarth.
Herr Johann Franz Baron von Waldkirchen.
1721 Herr Johann Ludwig Graf Fugger von Münchhausen.
Herr Franz Peter Baron von Rosenbusch.
Herr Maximilian Reichs-Freyherr von Alten-Fraunburg.
Herr Maximilian Joseph Baron von Sandizell.
Herr Theobald Wenceslaus Graf Buttler von Clonebouch.
1722 Herr Georg Sigm. Baron von Hegnenberg.
Herr Maximilian Constantin Graf von Fugger.
(Tit) Herr Adam Graf von Goder auf Walxing.
Herr Achatius Ludwig Baron von Notthafft.
Herr Vincentius Baron von Mantica.
Herr Ferdinand Baron von Lützlburg.
Herr Joseph Antoni Baron von Donnersperg.
1724 Herr Johann Joseph Graf von Tauffkirchen.
Herr Joseph Graf von Cäsana und Cole.
Herr Joseph Baron von Wolfframstorf.
Herr Johann Wenceslaus Graf von Lassaga Paradis.
Herr Adelardo Graf von Aleardi.
Herr Maximilian Gottlieb Baron von Auer.
Herr Antonius Maria de Gravisi.

Herr

1724 Herr Johann Leopold Baron von Manteuffel.
1725 Herr Joseph Franz Baron von Stauffenberg.
Herr Carl Wolfgang Baron von Alt- und Neuen-Fraunhoven.
Herr Johann Simpert Freyherr v. Pelkoven.
Herr Heinrich Christian Baron von Lesprechting.
Herr Franz Maria Baron von Bernhausen.
Herr Leopold Philipp Baron von Spiegl.
Herr Gottlieb Baron von Boißl.
1726 Herr Johann Ernst Graf von Thun.
Herr Carl Graf von Haimhausen.
Herr Sigmund Graf von Haimhausen.
Herr Carl Wilhelm Baron von Ingenheim.
Herr Joseph Franz Graf von Seinsheim.
1727 Herr Johann Christoph Baron von Schrenck.
Herr Joseph Cajetan Graf von Lamberg.
Herr Franciscus Xaver. Baron von Etzdorf.
(Tit) Herr Baron Hubert von Burgau.
Herr Joseph Antoni Graf von Lodron.
Herr Sigmund Baron von Closſen.
1728 Herr Hyacinthus Graf d' Envie.
Herr Peter Joseph Albrecht Baron von Riederer.
Herr Ferdinand Carl Baron von Lerchenfeld.
Herr Ludwig Baron von Heydenheimb.
Herr Joseph Ferdinand Graf von Seeau.
1729 Herr Alphonsus Gabriel Fürst von Portia.
Herr Gottlieb Graf von Kuehn.
Herr Franz Roman Graf von Spauer.
Herr Carl Joseph Baron von Welden.
Herr Aloysi Bonaventura Graf von Kreit.
1731 Herr Georg Ignati Baron von Hegnenberg.

Herr

1731 Herr Ferdinand Graf von Rambaldi.
Herr Franz Joseph Baron von Rencking.
Herr Joseph Baron von Lösch.
Herr Sigismund Baron von Lösch.
Herr Franz Antoni Graf von Muggenthall.
Herr Adam Franz Graf von Fugger.
1732 Herr Antoni Johann Baron von Gehepöck.
Herr Christian Leopold Baron von Viereck.
Herr Joseph Clement Topor Graf von Morawitzki.
Herr Gabriel Graf von Valvasoni.
Herr Joseph Baron von Sücking.
1733 Herr Franz Xaveri Freyherr von Lerchenfeld.
Herr Maximilian Joseph Graf von Burgau.
Herr Clement Joseph Baron von Burgau.
Herr Johann Heinrich Baron von Gehepöck.
1734 Herr Emanuel Graf von Törring zu Jettenbach.
Herr Joseph Maria Franz Freyherr von Alt-Fraunberg, Teutscher Ordens-Ritter.
(Tit) Herr Carl Engelbert Baron von Nagel.
Herr Franciscus de Paula Graf Preysing von Mooß.
Herr Maximilian Graf von Taufkirchen.
Herr Franz Xaveri Baron von Lerchenfeld.
Herr Franz Xaveri Graf von und zu Freyen-Seyboltstorf.
Herr Ferdinand Joseph Graf von Perusa.
Herr Johann Michael Graf von Hörwarth.
Herr Paul Camillus Graf von Levizzani.
1735 Herr Joseph David Graf von Lodron.
Herr Philipp Graf von Arco.
Herr Franz Xaveri Baron von Lerchenfeld.

Herr

1735 Herr Wilhelm Franz Baron von Spiering.
Herr Joseph Antoni Graf von Seeau.
1736 Herr Joh. Franz Baron von Gumppenberg.
Fürst Sigismund von Gonzaga.
Herr Carl Graf von Taufkirchen.
Herr Angelus Antoni Conte Leoni.
Herr Leo Baron von Rechberg.
Herr Johann Joseph Graf von Baumgarten.
Herr Carl Graf von Baumgarten.
Herr Ludwig August Baron von Leonroth.
Herr Joseph Felix Graf von Königsfeld.
Herr Antoni Graf von Törring zu Au.
Herr Caspar Graf von Levizzani.
Herr Andreas von Seyssel.
1737 Herr Joseph Maria Graf Fugger von Wellenburg.
(Tit) Herr Joseph Christoph Baron Egger von Käpfing.
Herr Joseph Graf von Lodron.
1738 Herr Antoni Maximilian Baron von Waldbrunn.
Herr Friderich Adolph von Maindres.
Herr Cajetan Graf von Closen zu Gehrn.
Herr Maximilian Baron von Mämming.
Herr Emanuel Ludwig Graf von und zu Leonroth.
Herr Damian Sartert Baron Reicherspeg.
Herr Cajetan Graf Fugger von Züneberg.
Herr Norbert Graf Törrin von Jettenbach.
Herr Emanuel Baron von Perfahl.
Herr Joachim Baron von Stain.
Herr Joseph Caspar Graf Preysing von Mooß.

Herr

1738 Herr Franz Xaveri Baron Notthafft von Weissenstein.

1739 Herr Carl Graf von Taufkirchen.
Herr Constantin Baron von Welden.
Herr Antoni Graf von Krotteneck.

1740 Herr Joseph Graf Königl. Teutsch-Ordens-Ritter.
Herr Janati Franz Graf von Sedlinzki.
Herr Franz Philipp Baron von Bettendorf.
Herr Franz August Baron von Ingenheim.
Herr Mauritius Graf Piosasque von Sacllein.
Herr Carl Albert Graf von Minucci.
Herr Joseph Graf Piosasque.

(Tit) Herr Johann Franz Conte Rasponi.
Conte Casparo de la Torre detto Magno.
Herr Ludwig Graf d'Envie.
Herr Maximilian Baron von Weichs auf Staingriff.

1741 Herr Johann Christoph Freyherr von Wolfskehl und Rechenberg.
Herr Christoph Antoni Carl Freyherr von Berndorf, Teutscher Ordens-Ritter.
Herr Johann Christoph Erdmann Freyherr von Preysing.
Herr Alexander Nicolaus Conte de Beaujeu.
Herr Joseph Gundacker Graf von Thierheim.
Herr Christian Graf von Königsfeld.
Herr Ernst Graf und Herr von Sprintzenstein.
Herr Antoni Graf von Grollier.
Herr Ferdinand Jacob Graf von Kokorsowa.
Herr Johann Antoni Graf von Clary.
Herr Wenceslaus Maria Graf von Pöttina.

Herr

1741 Herr Franz Ferdinand Graf von Kollowrath.
Herr Franz Joſeph Graf von Khünburg.
Herr Johann Joſeph Graf von Wrtby.
Herr Franz Graf von Wieſchnik.
Herr Johann Carl Graf von Waldſtain.
Herr Johann Jacob Comte d'Aubter.
1742 Monſ. Chevalier de Gourten.
Fürſt Carl Friderich von Hohenzollern zu Sigmaringen.
Herr Antoni Ernſt Graf von Oettingen.
Herr Franz Graf von Schönborn.
Herr Franz Antoni Graf von Zeil.
Herr Franz Carl Walboth, Graf von Baſſenheim.
Herr Carl Graf von Morzin.
(Tit) Herr Joſeph Carl Graf Defours.
Herr Wenzl Graf von Wartislaw.
Herr Franz Wenzl Graf von Clari.
Herr Graf Rambaldo di Rambaldi.
Herr Joſeph Graf von Sallern.
Don Carlo Marcheſe Ercolani deli Capalti.
Herr Damian Freyherr von Neſſelroth.
Herr Friderich Freyherr von Röder.
Herr Ludwig Marcheſe Angenelli.
Herr Ludwig Nicolaus Comte de Beaujeu.
Herr Joſeph Ferdinand Graf von Rheinſtein, und Tätrenbach.
Herr Franz Graf von der Wahl.
Herr Ludwig Erneſt Comte Mortaigne.
Herr Max Graf von Törring, zu Seefeld.
Herr Ercole Conte de Trotti.
Herr Carl Baron von Hacken.
Herr Marcus Petrus de Bourbonoyé.

1742 Herr Franz Friderich Freyherr von und zu Dallberg.
Herr Ludwig Emanuel Freyherr von Guttenberg.
Herr Carl Friderich Graf von Ponikau.
Herr Ludwig Graf von St. Germain.
Herr Friderich Freyherr von Leutrum.
Herr Friderich Wilhelm von Eichstätt.
Herr Jacob Freyherr von Koppenstein.
Herr Carl Wilhelm Graf von Wiedt.
Herr Franz Xaveri Graf von Montfort.
Herr Carl Graf Piosasque.
Herr Antoni Graf von Seefeld.
1745 Herr Gundacker Graf von Thierheim.
Herr Maximilian Joseph Baron von Closen, des untern Schloß Armstorf.
Herr Christian Graf von Seinsheim.
(Tit) Herr Conte Gerardo Rambaldi.
Herr Constantin Joseph Graf von Buttler.
Herr Hieronymus Conte Leoni.
Herr Maximilian Freyherr von Lerchenfeld.
Herr Ferdinand Graf von Salburg.
Herr Joseph Heinrich Freyherr von Freudenberg.
Herr Joann Angelus d'Hermitte Comte de la Roche.
Herr Sigmund Carnerin Bar. de Monjellaz.
Herr Georg Antoni Freyherr von Stinglheim.
Herr Christian Baron von Heroldt.
Herr Celsus Comte de Brambero.
Herr Philipp Baron von Rathsamhauß.
Herr Gottlieb Freyherr von Schrenck.
Herr Franz Antoni Freyherr von Zündt.

Herr

1745 Herr Chriſtoph Carl du Quesnoy, von Obern- und Untern-Pruck.
Herr Lelius Maria Conte de Polcenigo.
Herr Ferdinand Freyherr von Schrenck auf Inckhofen.
Herr Joſeph Carl Baron von Pergles.
Herr Andreas Antoni Graf von Capris, Herr zu Lapaiſe.
1746 Herr Carl Graf von Daun.
Herr Hugo Carl Freyherr von Eberſperg, genannt Weyers.
Herr Johann Nicolaus Freyherr von Pienzenau.
Herr Franz Freyherr von Lerchenfeld.
Herr Joſeph Cajetan Graf von Piſingen, auf Schramberg, und Grunzheim.
Monſ. Ant. Felix Chevalier de Lauvergne.
(Tit) Herr Joſeph Segeſſer Freyherr von Pruneg, auf Rotzing.
Herr Carl Graf von Arco.
Herr Carl Graf von Peruſa und Crieching.
Herr Felix Freyherr von Seyboltſtorf.
Monſ. Marquis Corrado Malaſpina.
Herr Maximilian Graf von Thun.
Herr Georg Felix Baron von Hegnenberg, genannt Dux.
Herr Franz Joſeph Graf von Hörwart.
Herr Ferdinand von Morawitzki.
Herr Thaddäus Antoni Freyherr Vieregg von Görtzen.
Herr Joſeph Clemens Freyherr von Kleiſt.
Herr Louis Freyherr von Litzelburg
Herr Franz Antoni Freyherr v. Donerſperg.

1746 Herr Joſeph Leopold Freyherr von Aſch zu Aſch.
Herr Johann Ignati Freyherr von Pfetten, von St. Mariä-Kirchen.
Herr Franciſcus Maria Marquis Riva.
Herr Graf Clement Joſeph von Seinsheim.
Herr Anton Baron von Preyſing.
Herr Georg Clement Freyherr von Gumpenberg.
1747 Herr Antoni Joſeph Freyherr von Reyſach, Teutſcher Ordens-Ritter.
Herr Joſeph Baron von Armansberg.
Herr Joſeph von und zu Murach.
Herr Joſeph Graf von Heundl.
Herr Franz de Paula Freyherr von Pelkhofen.
(Tit) Herr Albrecht Antoni Freyherr von Grueber.
Herr Johann Maxim. Freyherr von Pieſſer, zu Hohen-Perndorf und Wildthurn.
Herr Chriſtoph Freyherr Gleiſenthall, von Zandt.
Herr Franz Freyherr von Jetten zu Münzenberg.
Herr Jacob Comte de Campanna.
Herr Adam Freyherr von Meixner.
Herr Ludwig Comte de S. Joanne.
Herr Antoni Maria Graf von Wolckenſtein und Troſpurg.
Herr Franz Albert Freyherr von Schleich, von Harrbach.
1748 Herr Carl Graf von Taufkirch.
Herr Philipp Franz Freyherr von Riſenfels.
1749 Herr Hermanus Freyherr von Lerchenfeld.

Herr

1749 Herr Franz Lotharius Graf und Herr zu Andlern, Herr auf Taufkirchen.
Herr Caſimir Graf von Pubna.
Herr Franz Felix Graf von und zu Alten-Francking.
Herr Johann Carl Graf von Laſchanzky.
Herr Cajetan Baron von Gumppenberg.
Herr Johann Wilhelm de la Balme de la Fournache.
Herr Lantpert Friderich Graf von Königsfeld.
Herr Johann Heinrich Freyherr von Welden.
Herr Florian Freyherr von Vieregg von Gerzen, auf Wolffs-Egg.
Herr Wilhelm Antoni Freyherr von Leoprechting.
(Tit) Herr Johann Joſeph Freyherr von Rechling in Goldſteine und Urſprung.
Herr Johann Franz Joſeph Nonnoſus Freyherr von Mändl in Hubſtein.
1750 Herr Auguſt Graf Törring zu Jettenbach.
Herr Hieronymus Graf Lodron von Haag.
rr Philipp Walther Graf Buttler von Clonebouch.
Herr Felix Leopold Baron von Guggemoß.
Herr Anton Graf von Kreith.
Herr Franz Georg Freyherr von Wildenau.
1751 Herr Carl Graf von Ruepp.
1752 Herr Joſeph Freyherr von Weichs auf Falckenfelß.
Herr Joſeph Leopold Baron von Baumgarten.
Herr Joſeph Graf Fugger von Kirchheim.

1752 Herr Ignatius Graf Fugger von Zümberg.
Herr Maximilian Freyherr von Perkam.
1753 Herr Joſeph Graf von Khun.
Herr Franz Joſeph Graf von Muggenthall zu Wald.
Herr Joſeph Graf von und zu Spaur, Pfleger zu Abbach.
Herr Chriſtoph Carl Graf von Thun.
Herr Franz Carl Graf von Buttler.
Herr Theodor Freyherr von Waldkirch.
Herr Maxim. Emanuel Graf von Pioſasque.
Herr Wolfgang Chriſtoph Freyherr von Bernklau.
Herr Maximilian Graf von Lodron.
Herr Franz Ignati Freyherr von Pfetten auf Ober- und Nieder-Aernbach.
(Tit) Herr Carl Freyherr von Miller, auf Pichl.
Herr Hubert Ferdinand Freyherr von Pfetten zu St. Maria-Kirch.
Herr Johann Peter Carl Freyherr von Aſch, auf Oberndorf, Pfleger zu Wetterfeld.
Herr Johann Aloyſi Freyherr von und zu Aſch, auf Oberndorf, und Hietzing.
Herr Franz de Paula Frey- und Edler Herr von Pienzenau.
Herr Antoni Graf von und zu Arco.
Herr Franz Joſeph Graf von Aham, zu Neuhaus.
Herr Franz Peter Freyherr von Paſſus.
Herr Joſeph Chriſtian Freyherr Lochner von Hittenbach.
Herr Maximil. Graf von Taufkirch zu Imb.
Herr Charle Conte de Beaujeu.

Staabs-

Staabs-Commiſſarius.

(Tit.) Herr Martin Gottlieb von Clingenſperg, Churfürſtl. Hof- und Geiſtlicher Rath.

Churfürſtl. Cammer-Diener.

Herr Philipp Jacob Dulac, Schatzmeiſter.
Herr Carl Arnet, Garderoba-Meiſter.
Herr Carl Thierick, Leinwad-Meiſter.
Herr Chriſtian Maria Setzkorn.
Herr Jacob le Pelletier.
Herr Johann Joachim Albert, Leib-Barbierer.
Herr Max Schönberg.
Herr Franz Corva.
Herr Joſeph de Paſſe.

Cammer-Fourier.

Herr Martin Fiſcher, Edler von Fiſchheim.

Titular-Cammerdiener.

Herr Johann Michael Honnold.
Herr Johann Georg Reitwinckler.
Herr Balthaſar Auguſt Albrecht, Hof-Mahler.
Herr Franz Aſan.
Herr Balthaſar Mager.
Herr Johann Caſpar Schmidt.
Herr Johann Michael Herzog.
Herr Simon Hordt.

Hof-Jubilier.

Herr Johann Samuel Hilden.

Cammer-Portier.

Herr Andreas Kopold.
Herr Wolfgang Huebmayr, Cammer- und Cabinets-Portier. Chur-Cölniſcher Titular-Cammerdiener.

Herr Philipp Hindler.
Herr Albrecht Perner.
Herr Franz Portetsch.
Herr Johann Caspar Hernspurger, Portier.

Bey denen schönen Zimmeren.

Herr Johann Michael Bini.
Herr Bartholome Ramlo.
Herr David Hönigschmidt.

Cammer-Knecht.

Herr Andreas Epp.

Quaderoba-Diener.

Herr Johann Obermayr.

Churfürstl. Obrist-Marschall-Staab.

Obrist-Hof-Marschall.

Ihre Excellenz der Hoch- und Wohlgebohrne Herr, Herr Franz Joseph Freyherr von Lerchenfeld, auf Amerland, Ober- und Unter-Süßbach, Pfaffendorf, und Englhausen, Riegarting, Gunting, und Maring, ꝛc. Churfürstl. Cammerer, Geheimer Rath, und Pfleger zu Hengersperg, Gem. Löbl. Landschafft in Bayrn ꝛc. Verordneter und Präsident Unter-Lands.

Obrist-Kuchenmeister.

Ihre Excellenz der Hochgebohrne Herr Joseph Johann Quido Graf von Taufkirchen, auf Guettenburg und Katzenberg ꝛc. Churfürstl. Cammerer, Geheimer Rath, dann Gem. Löbl. Landschafft in Bayrn Ritter-Steurer Ober-Lands.

Obrist-

Obriſt-Silber-Cammerer.

Ihre Excellenz der Hochgebohrne Herr Maximilian Joſeph Graf von Törring-Jettenbach, Herr der Herrſchafft Törring, Dengling, Aſchau, und Mödling, dann Falckenſtein, auch der Hofmarch Neuhauß, Zeh, Stallwang, und Simbach, dann Ränkamb, Wurmbs- und Vattersham, Porritzen, Ruppau, und Metſchin, Sr. Churfürſtl. Durchl. in Bayrn Cammerer und geheimer Rath, wie auch Erb-Land-Jägermeiſter in Ober- und Nieder-Bayrn, dann beeder Ertz- und Hoch-Stiftern Salzburg und Regenſpurg Erb-Cammerer, und Erb-Marſchall, auch Gem. Löbl. Landſchafft in Bayrn Verordneter Unter-Lands.

Staabs-Commiſſarius.

Herr Wilibald Widtmer, Churfürſtl. Hof-Rath.

Ordnung

Der Churfürſtlichen Truchſeſſen nach denen Gnädigſten Decreten.

1717 Herr Maximilian Albrecht von Mayr.
Herr Franz Friderich von Singer, auf Moſſau.
Herr Joſeph Carl le Roy.
(Tit) Herr Franz Xaveri Baron von Limböck, Land-Richter.
Herr Maximilian von Geer.
Herr Friderich Oßwald von Mayr.
Herr Joſeph Chriſtoph von Jächern.
Herr Johann Maximilian von Kern.

1717 Herr Emanuel Franz Manini.
Herr Franz Joſeph von Birck.
Herr Antoni Wilhelm von Kueſtorff.
Herr Marcus de la Cour.
Herr Franz Joachim Heß.
Herr Max Chriſtoph Baron von Ginsheim.
Herr Joſeph Ignati Baron von Dirſch.
Herr Johann Gottfried von Kriegern.
Herr Joſeph Leopold von Schönhueb.
Herr Franz Caſimir von Schobing.
1728 Herr Franz Marquard von Schwaben.
1730 Herr Johann Georg von Tengler.
1733 Herr Johann Joſeph Baron von Mändl, zu Deuttenhofen.
Herr Claudi Girardet.
Herr Mathias Norbert de Tazoleat.
1738 Herr Johann Louis du Creſt.
1739 Herr Franz Ernſt von Mayrhofen.
Herr Albrecht Clement von Vacchieri.
Herr Peter Franz de Sericourt.
(Tit) Herr Johann Nepomucenus Benno Machhaus.
Herr Aloyſius Thurnhueber.
Herr Johann Ludwig de Lalande.
1744 Herr Johann Aloyſius Maximilian Freyherr von Sarny.
1745 Herr Joſeph Emmanuel Baron von Bergheim.
1746 Herr Gottfried von Stainberg, auf Gallmiz.
Herr Johann Heinrich Koſteletzky Chevalier von Slawoda.
Herr Johann Hempel von Hempelsdorf.
Herr Franz Wenzl Marckreither.

Herr

1746 Herr Joſeph Ignati Borini von Lotter.
1747 Herr Carl von Heppe, auf Thalborn ꝛc.
Herr Carl von Delling.
1749 Herr Joſeph von Laubenthal.
(Tit) Herr Maximilian von Denglbach.
1750 Herr Franz Schedl von Greiffenſtein.
1752 Herr Wilhelm Aloyſi von Furberg.

Hof-Fourier.

Herr Franz Michael Lehrnbeitl.

Ritter-Portier.

Herr Ferdinand Winckler.
Herr Martin Oſtermayr.
Herr Joſeph Deſremb.

Churfürſtl. Hof-Kuchen-Amt.

Obriſt-Hof-Kuchenmeiſter.

(Tit.) Herr Quido Graf von Taufkirchen, wie oben.

Hof-Contralor.

Herr Franz Pernat.

Hof-Kuchenſchreiber.

Herr Johann Michael Witzhueber.

Hof-Zöhr-Gadner.

Herr Lorenz Ant. Baader, zugleich Wildpretſchreiber.

Hof-Zöhrgaden-Gegenſchreiber.

Herr Johann Friderich Zeppert.

Hof-Einkauffer.

Herr Philipp Peco.

Hof-Zöhrgaden-Schreiber.

Herr Johann Caſpar Erhard Mayr.
Herr Franz Xaveri Paſſaur.

Hof-

Hof-Keller-Amt.

Herr Franz la Fabrique, Kellermeiſter, Emeritus.
Herr Adrian la Fabrique, Commercien-Rath, und Hof-Keller-Inſpector.
Herr Sebaſtian Benno Hueber, Hof-Kellermeiſter.
Herr Johann Caſpar Schwandt, Hof-Keller-Officier, und Brodmeiſter.
Herr Johann Caſpar Fiſcher, Hof-Pfiſtermeiſter, Mund-Beck.
Herr Matthias Oemb, Hof-Eßigſieder.
Joſeph Wagner, Keller-Diener.
Leopold Aulinger, Keller-Diener.
Johann Wicklmayr.
Johann Murſch, Keller-Binder.

Hof-Zucker-Bacherey.

Herr Antoni Kirchdorffer, Confect-Meiſter.
Herr Johann Michael Schwab.
Herr Felix Pell.

Zucker-Bacher-Geſellen.

Herr Benno Widmann.
Herr Peter Abert.
Herr Valentin Stephan.

Churfürſtliche Sommelier.

Herr Cajetan Paladino.
Herr Johann Gottfried Iſer.
Herr Franz Dänckl.
Herr Lorenz Sporrer.
Herr Virgilius Schmautz, Sommelier-Adjunct.

Hof-Fiſchmeiſter.

Herr Marcus Marx.
Herr Joſeph Thomas Gebhard, Hof-Fiſcher.

Herr

Herr Georg Michael Gebhart, Hof-Fiſcher über Land.
Herr Sebaſtian Hofmann, Hof-Metzger.
Herr Martin Wurſtn, Hof-Metzger über Land.

Churfürſtliche Mund-Köch.

Herr Johann Georg Rupfer.
Herr Bartlmee Pranger.
Herr Simon Clemb.
Herr Ludwig Maſſon.
Herr Rudolph Puechberger.
Herr Andre Kopolt.

Mund-Köchinnen.

Frau Anna Maria Loſerin.
Frau Adlheit Pockhin.
Fran Maria Franciſca Mayrin.
Jungfrau Monica Rieſchin.

Pratmeiſter-Köch.

Herr { Frantz Eneus. / Nicolaus Devin. / Wilhelm Kalſter. / Jacob Gerbl, Gehülf.

Paſtetten-Köch.

Herr Mathias Daller.
Herr Frantz Glücklich.

Mund-Gehülf.

Herr { Frantz Scherer. / Joſeph Tradtziecher. / Wolfgang Burger. / Jacob Mayr. / Johann Georg Tradtziecher.

Herr

Herr Joseph Clemb.
Herr Joseph Mayr.

Mund-Gehülfinnen.

Jungfrau Barbara Gebhardtin.
Jungfrau Benonia Baaderin.
Jungfrau Maria Anna Marxin.

Hof-Köch.

Herr Martin Gilgenrhainer.
Herr Mathias Cräntzlhueber.

Neben-Mund-Gehülf.

Herr Frantz Widerpost.
Clemens Krauß.
Joseph Kopp.

Silber-Diener.

Herr
- Joseph Kühn.
- Lorentz Antoni Heyrl.
- Johann Frantz Piller.
- Joseph Schönberger.
- Johann Schnapp.
- Sebastian Pueffl.
- Martin Reiß.
- Paul Mößl, Extra-Silber-Diener.
- Mathias Stattgen, Silber-Cammer-Kistler.
- Leonhardt Gall, Silberputzer.
- Johann Georg Löckhner, Silberwascher.

Zöhrgaden-Diener.

Herr
- Sebastian Cronthaller, und
- Johann Graf.
- Benedict Kotter, Geschirrmeister.

Chur-

Churfürstl. Hof-Gärtnerey.

Gärten-Commissarius.

Herr Frantz Christoph Hieber, Churfürstl. Hof-Cammer-Rath.

Gärten-Director.

Herr Johann Gunetsrhainer, Churfürstl. Hof-Cammer-Rath.

Hof-Gärtner.

Herr Andreas St. Johanser, im Hof-Garten zu München.
Herr Simon Stainer, Churfürstl. und Herzog-Maxischer Residentz-Gärtner.
Joseph Gugler, im Hof-Kuchel-Garten.
Antoni Prugger, im Neudecker-Garten.
Xaverius Oeffner, zu Dachau.
Frantz Ignat. Mayr, zu Schleißheim.
Mathias Deschler, zu Lustheim.
Johann Georg Blauhuet, und Joseph Sedlmayr. zu Nimphenburg.
Frantz Xaveri Mayr, in Amalienburg.
Clemens Perner, zu Fürstenried.
Georg Hueber, Theatiner Hof-Gartner.

o o o o o o o o o o o o o o o o o o o

Churfürstlich Obrist-Stallmeister-Staab.

Obrist-Stallmeister.

Ihre Excellenz der Hochgebohrne Herr, Herr Joseph Frantz, des Heil. Röm. Reichs Graf von Seins-

Seinsheim, Herr der Herrſchafften Günching, Weng, und Moßweng, Seehauſen, Rohen-Rottenheim, Erlach, und Marckbreit, Sr. jetzt regierenden, wie auch Sr. in GOtt ruhenden Röm. Kayſerl. Majeſtät, dann Sr. Churfl. Durchleucht in Bayrn ꝛc. würcklicher geheimer Rath, reſpectivè Cammerer, Conferenz- und Kriegs-Miniſter, eines hohen Ritter-Ordens St. Georgii Groß-Creutz und Pfleger zu Schongau ꝛc.

Vice-Obriſt-Stallmeiſter.

Der Hochgebohrne Herr Maximilian Johann Frantz Fugger, des Heil. Röm. Reichs Graf von Kirchberg, und Weiſſenhorn, Herr zu Aulhauſen, Ihrer Churfürſtl. Durchl. in Bayrn ꝛc. Cammerer, dann Pfleger zu Landſperg, und Weilheim, Gem. Löbl. Landſchafft in Bayrn Ritter-Steurer Rent-Amts Landshut, und eines Hohen Ritter-Ordens St. Georgii Commenthur.

Staabs-Commiſſarius.

Herr Carl Joſeph von Pauli, auf Schönbrunn, Churfürſtl. Reviſions-Rath.

Edel-Knaben-Hofmeiſter.

Herr Valentin Pfeiffer, Churfürſtl. Truchſeß.

Præceptor.

R. D. Joſ. Bartholom. Pencker.

Churfürſtliche Edel-Knaben.

Cammer-Knaben.

Herr Ignati Baron von Zinth.

Herr Judas Thaddäus Graf von Hörwarth auf Steinachen.

Herr

Herr Theodor Baron von Ingenheim.
Herr Sigmund Baron von Preysing.
Herr Joseph Dominicus Graf von Tauffkirch auf Englburg.
Herr Joseph Baron von Auer zu Thürnthennigen.
Herr Sigmund Graf von Preysing.
Herr Joseph Baron von Pientzenau.
Herr Frantz Graf von Paradis.
Herr Baron Gottlieb von Auer.
Herr Baron Xaveri von Ingenheim.
Herr Adam Baron von Fraunhofen.
Herr Frantz Baron von Dondorff.
Herr Gottlieb Baron von Manteuffel.
Herr Emanuel Baron von Pfötten.
Herr Georg Adam Baron von Satzenhofen.
Herr Judas Thadäus Baron von Fraunberg.

Instructor.

R. D. Josephus Zapfenrieder.

Ingenieur, Mathematique und Fortifications-Instructor.

Herr Claudius Rossar.

Sprachmeister.

Herr Johann Frantz Aubert.

Fechtmeister.

Herr Dominicus Riest.

Edel-Knaben-Diener.

Joseph Kößler.
Lorentz Schmidt.
Thomas Herkummer.
Christoph Eisenbach.

Churfl. Inſtrumental-Muſic.

Intendant de la Muſic & Theater.

(Tit.) Der Hochgebohrne Herr Joſeph Ant. Graf von Seeau ꝛc. ꝛc.

Churfl. Hof- und Cammer-Muſic-Director.

Herr Johann Fernandini, Churfürſtl. Rath.

Concert-Meiſter.

Herr Peter Lapier, Churfürſtl. Rath.
Herr Bernardi Aliprandi, Churfürſtl. Rath.
Herr Wenceslaus Wotiska, Churfürſtl. Rath.
Herr Ferdinand Michel, Vice-Concert-Meiſter.

Cammer-Violiſtæ, und Virtuoſi.

Herr Paulus Reininger.
Herr Ludovicus Marzell.
Herr Franciſcus von Cröner.
Herr Ferdinand Thomas.
Herr Joſeph Thomas.
Herr Antoni von Cörnner.
Herr Carl von Cörnner.
Herr Johannes von Cröner.
Herr Ferdinand Blaimb.
Herr Benno Thomas.

Churfürſtl. Hof-Violiniſtæ.

Herr Johannes Bluem.
Herr Thomas Cröner.
Herr Frantz Pouresi.
Herr Criſpinus Starch.
Herr Joſeph Winckler.

Herr

Herr Ambroſius Tauchmann.
Herr Johann Adam Fridl.
Herr Joſeph Wodizka.

Hautboiſta.

Herr Frantz Cavelai, Cammer-Virtuos.
Herr Jacob Rumlſperger.

Waldborniſten.

Herr Joſeph Ignati Aufhauſer.
Herr Johann Georg Rudolf.

Violeta.

Herr Joſeph Hochenthaler.
Herr Philipp Heiß.
Herr Ferdinand Pater.
Herr Mathias Mayr.
Herr Blaſius Mack.

Violoncelli.

Herr Antonius Pinazi.
Herr Georg Zechneter.
Herr Virgilius Camerloher.

Fagoriſtæ.

Herr Antonius Conti, Cammer-Virtuos.
Herr Andreas Wünderlich.
Herr Frantz Kößlinger.
Herr Michael Kayſer, Acceſſiſta.

Contra-Baſſi.

Herr Frantz Hintermayr.
Herr Antonius Porta.
Herr Aloyſius Pirner.
Herr Anton Kayſer.
Herr Caſpar Rädel.

Calcantell.

Jacob Raab.
Adam Nidermayr.
Michael Waſtian.
Johann Rebekhe.
Joachim Penckmayr. Emeritus.

Churfürſtliche Hof- und Feld-Trompeter.

Herr Benedict Greittmann, Obriſt-Trompeter.
Herr Antonius Finck.
Herr Johann Michael Leſer.
Herr Johann Veit Ungereder.
Herr Gabriel Werner.
Herr Georg Melchior Auer.
Herr Joſeph Lorentz.
Herr Mathias Wild.
Herr Joſeph Groß, zugleich Spiel-Graf.
Herr Johann Knechtl.
Herr Caſpar Knechtl.
Herr Joſeph Textor.
Herr Joſeph Erlbeck.
Herr Lorentz Holtzinger.
Herr Joſeph Greittmann.
Herr Joſeph Himmelpauer.

Hof-Paucker.

Herr Mathias Lorentz, und
Herr Peter Lorentz.

Waldhornisten.

Herr Johannes Lanbeck.
Herr Mathias Prochaska.

Herr

Herr Bonaventura Ludwich.
Herr Joseph Barth.

Churfürstliche Französische Comödianten.

Intendant de la Music, & Theater.

(Tit.) Der Hochgebohrne Herr Joseph Ant. Graf von Seeau ꝛc. ꝛc.

Monſ. Joſeph Pasquali, Directeur du Garderoba.
Monſ. Jacquez Dulondel.
Monſ. Jean Antoine Villeneüe.
Monſ. Jean Simon Miney de Roſambeau.
Monſ. Joſeph Patrat.
Monſ. Gaspare Gasparinii.
Monſ.. Nicola Glauignii.
Monſ. Joſeph Nicola Brochan.
Monſ. Jule Antoine Balletti.

Comödiantinnen.

Madam. Marie Henriet Gasparini.
Mad. Marie d Esrone.
Mad. Agnes Villeneüe.
Mad. Eliſſabet Clauignii.
Mad. Marie Ceſar Dubois.
Mademoiſelle Marie Stop.

Tanzer.

Maitre de Ballet.

Monſ. Nicola Dubuiſſon de Chalandreij.
Monſ. Peter Nivelon.
Monſ. Michael Agata.
Monſ. Vicent Saunier.
Monſ. Anguſte Tibere.

Monſ. Dominice Duligni.
Monſ. Charle Dubreil.
Monſ. Jacque Dubreil.
Monſ. Paulo Marcheti.

Tanzerinnen.

Mademoiſelle Mamola Marcheti.
Made. Urſula Agata.
Mademoiſelle Johana Lacomme.
Mademoiſelle Victoira Alleta.
Made. Chriſtine Dulini.
Mademoiſelle Amalia Dubreil.
Mademoiſelle Dominica Farnari.
Made. Anne Falqui.
Made. Marie Anne Stefane.

Illuminateur.

Jean Paptiſt Poſt.

Garſon de Theatre.

Piere Henerici.
Dominique Hainaut.
Dominique Preton.
Johann Caſpar Michl, Churfürſtl. Garderobe-Schneider.

Hof-Futtermeiſter-Amt.

Hof-Futtermeiſter.

Herr Johann Erhard Hertl.
Herr Frantz Xaveri Hertl, adjungirter Hof-Futtermeiſter.

Futter-Schreiber.

Herr Johann Streicher.

Reut-

Reut-Schul.

Ober-Bereuter.

Herr Frantz Xaveri Marckreiter, Churfl. Truchseß.

Sattel-Knecht.

Herr Paulus Stiglhofer.

Stall-Pfleger.

Herr Valentin Züres, im herinneren Hof-Stall.
Herr Johann Stadler, im Neu-Bau vor dem Coſt-Thörl.

Schul- und Paſtin-Bereuter.

Herr Daniel Finck.
Herr Antoni Schönberger.

Klepper-Bereuter.

Herr Thomas Moſer.
Herr Mathias Schreiner.
Herr Simon Hällmayr.

Roß-Artzt.

Michael Streicher.

Hof- und Rent-Schmid.

Ignati Treffler.
Joſeph Haaß.
Frantz Hirſchpold.

Turnier-Haus-Pfleger.

Johann Georg Giſtl.

Hof-Laquais.

Herr Andre Baumgartner, Corporal.
Herr Frantz Schambeck.

Jacob Postular.
Johann Michael Richter.
Jacob Härtter.
Frantz Xaveri Schmidt.
Andreas Kölßhover.
Philipp Neumayr.
Joseph Freytag.
Joseph Mossan.
Adam Schärl.
Johann Paul Will.
Antoni Mißler.
Felix Schmautz.
Felix Willenbacher.
Melchior Steinhauser.
Frantz Marchall.
Georg Koll.
Georg Wenebeck.
Peter Mader.
Paul Martinelli.
Gottfrid Schmautz.
Joseph Andre.
Maximilian Steinhauser.
Sebastian Fetz.
Paulus Mertz.
Johann Aulinger.
Gabriel Neff.
Philipp Ramlou.
Johann Demmel.
Philipp Pruner.
Lorentz Neckenhammer.
Paul Rauschmayr.
Georg Martin Held.
Andre Zinßmayr.
Carl Lümmer.

Herr

Herr
- Adam Dainger.
- Sebastian Zaunmüller.
- Sebastian Oeteneder.
- Johannes Schlinger.

Lauffer.

Joseph Naßimbini.
Joseph Fratz.
Johann Baptist Katzenhammer.
Joseph Zellnisch.

Hof-Zwerge.

Frantz Kötzer.
Melchior Kreiß.

Churfürstliche Sessel-Trager.

Jacob Jelle, Corporal.
Vincenz Kobler.
Jacob Muerbeck.
Jacob Schmid.
Veit Pichlmayr.
Simon Prantenberger.
Caspar Plaim.
Antoni Riedlmüller.
Andreas Maurer.
Jacob Keller.
Andreas Ficklischer.
Ignatius Ficklischer.
Johann Hämböck.
Melchior Jeßewanger.
Johann Andre Guett.

An- und unangeschaffte Stall-Parthey.

24. Reut-Knechte.

13. Klepper-Jungen.
3. Leib-Gutſcher.
18. Gemeine Gutſcher.
3. Leib-Vorreuter.
18. Gemeine Vorreuter.
1. Maulthier-Packmeiſter.
6. Maulthier-Knechte.
1. Wagenmeiſter.
4. Futter-Knechte.
2 Heu-Meiſter.
4. Heu-Binder.
1. Thorwart.
1. Paucken-Trager.
1. Truchen-Knecht.
2. Zimmermannen.
15. Fuhr-Knechte.
3. Karner.
150. Koſtgänger bey denen Gutſchen- und Reut-Pferden.

Churfürſtliches Ober-Jäger-meiſter-Amt.

Rent-Amt München.

Obriſt-Jägermeiſter.

Ihre Excellentz der Hoch- und Wohlgebohrne Herr Sigmund Friderich Freyherr von Preyſing, auf Alten, Preyſing und Lichtenegg, Churfürſtl. Cammerer geheimer Rath, General-Feld-Marſchall-Lieutenant, Obriſter eines Regiments Dragouer

goner, und Commendant von der Parforcè-Jägerey zu Neuhausen, Pfleger zu Mainburg.

Vice-Obrist-Jägermeister.

Der Hoch- und Wohlgebohrne Herr Carl Wilhelm Freyherr von Ingenheim, der Churfürstlichen Durchläucht in Bayrn ꝛc. Cammerer, General-Wachtmeister, Regierungs-Rath, und Forstmeister zu Burghausen, Pfleger zu Wildshuet.

Cavallier von der Teutschen Jagd.

Der Hoch- und Wohlgebohrne Herr Theodor Baron von Waldkirch, Churfürstl. Cammerer.

Der Hochgebohrne Herr Joseph Antoni Graf von Seeau, Churfürstl. Cammerer, Intentant de la Music & Theatre.

Der Hoch- und Wohlgebohrne Herr Johann Ignati Mändl, Baron von Deuttenhofen und Huebenstain.

Herr Georg Michael von Gmainer, Churfürstlicher Hof-Cammer-Rath und Gjayd-Amts-Verwalter, und Jagd-Scharwerchs-Anlags-Caßier.

Herr Johann Joachim Michel, Wildmeister zu Geisenfeld, reliquirter.

Herr Johann Theodor Michel, Adjunct.

Reutende Jägermeister.

Caspar Sandt, Pfleger im Churfl. Jägerhauß.

Philipp Kolb, Churfürstl. Au-Meister.

Caspar Haan.

Ignati Jergerhueber, Jäger-Meister.

Herr Frantz Jägerhueber, Churfürstl. Forstmeister in Schön-Giesing.

Herr Johann Praustetter, Churfürstl. Forstmeister zu Hohen-Schwangau.

Rent-

Rent-Amt Landshut.

Der Hoch-Wohlgebohrne Herr Felix Leopold, Freyherr von Guggemoß, auf Herrngirstorff und Mierßkoven, Churfürstl. Cammerer, Regierungs-Rath, dann Forst- und Wildmeister beeder Rent-Aemter Landshut und Straubing.

Herr Johann Christoph Oesterreicher, Churfürstl. Hof-Cammer-Secretarius, Hof- und Bau-Amts-Verwalter, Holtz-Wild- und Forstmeister-Amts-Gegenschreiber.

Rent-Amts Straubing.

Wird durch den Landshutischen Wildmeister, (Tit.) Herr Baron von Guggemoß versehen.

Herr Frantz Schmidt, Forstmeister zu Hienhamb.

Rent-Amts Burghausen.

Der Wohlgebohrne Herr Wolfgang Adam von Baumgarten, auf Mäspach und Diettenhoven, Churfürstl. Regierungs-Rath, und Forstmeister zu Neu-Oetting.

(Tit.) Herr Joseph Gaudentz von Schönhueb, Churfürstl. Wildmeister zu Maurkirchen, und Forstmeister zu Mattikhoven.

Herr Lorentz Thomas Thomaso, Forstmeister-Amts-Verweser zu Burghausen.

Herr Mathias Carl Hayd, Forst-Gegenschreiber zu Neu-Oetting.

Der Hochgebohrne Herr Theobald Wentzl, Graf Buttler von Clonebouch, der Churfürstl. Durchl. in Bayrn ꝛc. ꝛc. Cammerer, Obrist-Forstmeister und Regierungs-Rath zu Amberg, dann Land-Richter zu Neuburg vorm Wald.

Der

Der Hochgebohrne Herr Conſtantin Joſeph Graf Buttler von Clonebouch, Churfürſtl. Cammerer, und Vice-Obriſt-Forſtmeiſter.
Herr Georg Ignati Engl, Gjaid-Schreiber allda.
Herr Johann Andreas Unger, Pflegs-Commiſſarius und Forſtmeiſter zu Prugg.

Churfürſtl. Obriſt-Falckenmeiſter-Amt.

Obriſt-Falckenmeiſter.

Vacat.

Vice-Obriſt-Falckenmeiſter.

Der Hochgebohrne Herr Angelus Graf von Leoni, Churfürſtl. Cammerer, des Chur-Bayriſchen hohen Ordens St. Georgii Commenthur.

Falckenmeiſter-Amts-Gegenſchreiber.

Herr Georg Michael von Gmainer, Gjaid-Amts-Verwalter.

Frantzöſiſche Jägerey.

Commendant.

Ihre Excellenz Herr Sigmund Freyherr von Preyſing, wie oben.

Vice-Commendant.

Der Hochwohlgebohrne Herr Wilhelm Freyherr von Ingenheim, Churfürſtl. Cammerer, wie oben.
4. Berittene, und
1. Unberittener Piquier.
3. Beſuch-Knechte.
10. Jäger-Jungen, und
1. Hunds-Koch.

Ihrer

Ihrer Durchleucht Churfürstin Hof-Staat.

Obrist-Hofmeister.

Ihre Excellenz der Hochwohlgebohrne Herr Joseph Freyherr von Stain, Frey-Reichs-Herr zu Ittingen, und Eberstall, Churfürstl. Cammerer, Geheimer-Rath, und General-Feldmarschall-Lieutenant.

Beicht-Vatter.

Herr P. Menradus Rose, S. J.

Geheimer-Secretarius.

Herr Philipp Carl von Delling.

Cammer-Zahlmeister.

Herr Johannes Courtin.

Cammer-Diener.

Herr Johann Steinmetz, Garderobe.
Herr Philippe Jacque Thibaut.
Herr Frantz Xaveri Fennenberger.
Herr Johann Eduart, Chevalier.

Schatzmeister.

Herr Johann Michael Herzog, Titular-Cammer-Diener.

Somelier.

Herr Johann Gottfried Iser.
Xaveri Mayr, dessen Jung.

Cammer-Portier.

Herr Joseph Glussoffsky.
Herr Ferdinand Reßler.

Cam-

Cammer-Knecht.

Herr Simon Angerer.

Büchsen-Spanner.

Herr Johannes Dietmayr.

Ritter-Portier.

Herr Johann Paul Mayr.
Herr Gottfried Zimmermann.

Leib-Schneider.

Heer Joseph Friderich Roller.

Sächsische Ordinari-Bothen.

Carl und Frantz Benno Steyrer, Churfürstl. Hof- und fahrende respectivè Ordinari-Bothen nach dem Königl. Pohlnischen und Chur-Sächsischen Hof in Dreßden.

Ihrer Durchleucht Churfürstin

Obrist-Hofmeisterin.

Ihre Excellenz die Hoch- und Wohlgebohrne Frau, Frau Maria Theresia, des H. R. Reichs Frey-Frau von Rechberg, auf Hohen-Rechberg, Weissenstein, und Kelmnitz, Frau der Reichs-Herrschafft zu Dantzdorf, und Scharpfenberg, gebohrne Reichs-Freyin von Lösch zu Hilgertshausen.

Fräulen-Hofmeisterin.

Ihre Excellenz die Hoch-Wohlgebohrne Frau Maria Franciſca verwittibte Freyin Lerchenfeld, zu Bremberg, gebohrne Freyin von Muggenthal zu Seitshausen ꝛc.

Cam-

Cammer-Fräulen.

Fräule Maria Ursula, Gräfin von Traunern.
Fräule Franciſca, Freyin von Schönberg.
Fräule Maria Anna, Gräfin von der Wahl.

Hof-Dames.

Fräule Adelheit Gräfin von Seefeld.
Fräule Maria Henrica Freyin von Mämming.
Fräule Charlotte Gräfin von Chamiſon.

Cammer-Frau.

Madame Magdalena von Steinmetz.

Cammer-Dienerinnen.

Mademoiſelle Johanna von Gymnich.
Mademoiſelle Maria Anna von Mayrin.
Mademoiſelle Maria Anna Lauchin von Rumenthal.
Mademoiſelle Maria Anna Weiſſin.

Garde-Dame.

Madame Catharina Pontin.

Cammer-Mensch.

Jungfrau Johanna Eliſabetha Schwabodin.

Leinwath-Meisterin.

Madame Charlotta Ducruein.

Leib-Wäscherin.

Mademoiſelle Maria Sklavora.

Leib-Kreserin.

Frau Magdalena Zirachin.

Garderoba-Dienerin.

Frau Joſepha Diliſin.

Ihrer

Ihrer Durchlencht Herzogs CLEMENT Hof-Staat.

Churfürstl. Cammerer, welche Höchst. Dieselbe bedienen.

Herr Carl Graf von Taufkirch.
Herr Angelo Conte Leoni.
Herr Norbert Graf von Törring.
Herr Emanuel Baron von Perfahl.
Herr Frantz August Baron von Ingenheimb.
Herr Joseph Graf von Piosasque.
Herr Johann Frantz Graf von Rasponi.
Herr Max Graf von Seefeld-Törring.
Herr Ludwig Marquis Angenelli.
Conte Gerardo di Rambaldi.
Herr Hieronymus Conte Leoni.
Herr Maximilian Freyherr von Lerchenfeld.
Herr Antoni Baron von Stinglheimb.
Herr Philipp Baron von Rathsambhausen.
Herr Joseph Carl Baron von Pergles.
Herr Andreas Graf von Capris.
Herr Carl Graf von Daun.
Herr Joseph Baron von Seegesser.
Herr Carl Graf von Arco.
Herr Carl Graf von Lachanzki.
Herr Joseph Wilhelm de la Balm.
Herr Lantbert Fridrich Graf von Königsfeld.
Herr Carl Graf von Ruepp.
Herr Antoni Graf von und zu Arco.

(Ein)

Beicht-Vatter.

Herr P. Carolus Viel. S. J.

Geheimer Secretarius.

Herr Andreas Oeffele.

Hof-Capellan.

Herr Joſeph Roth.

Cammer-Diener.

Herr Auguſtin Riedenauer, Garderoba Leinwadmeiſter.
Herr Frantz Ignati Mancini.
Herr Johann Belval.
Herr Johann Baptiſt l' Equillon.
Herr Peter Joſeph Fabri.
Herr Joſeph Zech, Hof-Jubilier.

Titular-Cammerdiener.

Herr Johann Jacob Vötter.

Somelier.

Herr Frantz Sporer.

Cammer-Portier.

Herr Johann Friderich Fröhlich.
Herr Johann Georg Koch.
Herr Martin Coſmas Wiliſch.

Büchſen-Spanner.

Herr Frantz Pruner.

Cam-

Cammer-Knecht.

Herr Philipp Loſchart.

Garderoba-Diener.

Herr Heinrich Wunderlich.

Ihrer Durchläucht Herzogs CLEMENT Frauen Gemahlin Hof-Staat.

Ober-Hofmeiſterin.

Ihre Excellenz die Hochgebohrne Frau Sophia Gräfin de Chamiſſo, gebohrne Gräfin von Schäch.

Cammer-Fräulen.

Fräule Thereſia Freyin von Oſten.
Fräule Thereſia Freyin von Lerchenfeld.
Fräule Franciſca Freyin von Peſſange.

Cammer-Frau.

Madame Maria Barbara Pindterin.

Cammer-Dienerinnen.

Mademoiſelle Eliſabetha Schwanin.
Mademoiſelle Maria Anna Schwanin.
Mademoiſelle Maria Thereſia Petzin.
Mademoiſelle Maria Joſepha Mayrin.

Cammer-Menſch.

Frau Apollonia Laſchartin.

Cammer-Diener.

Herr Philipp le Coq.
Herr Johannes Ruault.
Monſ. Pierre Benucci Chirurgien &c.

Somelier.

Herr Lorentz Sporer.

Cammer, Portier.

Herr Dominicus Geyer, auch Landſchafts-Chyrurg.
Herr Andreas Latour.

Büchſen-Spanner.

Herr Friderich Kayſer.

Leib-Schneider.

Herr Philipp Riß.

Gerderoba-Diener.

Herr Johann Schwartz.

Erſtes MINISTERIUM

Deren dermahligen

Churfürſtlich-Geheimen Conferenz-Räthen.

Ihre Excellenz der Hochgebohrne Herr, Herr Johann Maximilian Emmanuel Franz Adam Xave-

Xaverius Pancratz, Graf von Preysing, Freyherr zu Alten-Preysing, genannt Cronwinckel, Herr der Herrschafft Hohen-Aschau, dann der Hofmärch Reichenspeyrn, Sachsencam, Greiling, Fahrnach, Alt- und Neuen-Peyrn, Ainhofen, Frauenberg, und Redenfelden ꝛc. In Ober- und Nieder-Bayrn, auch des Hochfürstl. Reichs-stiffts Freysing Erbschenck, des Chur-Bayrischen hohen Ritter-Ordens Groß-Creutz- und Groß-Canzler, weyl. Kayſ. Majeſt. CAROLI VII. würcklicher, wie auch dermahlen Chur-Bayrischer Geheime Rath, und Conferenz-Miniſter, dann Pfleger zu Tölz.

Ihre Excellenz der Hochgebohrne Herr, Herr Maximilian Franz, des Heil. Röm. Reichs Graf zu Rheinstein, und Tättenbach, Frey- und Panier-Herr zu Ganowitz, Herr zu St. Martin, Ewerschwang, Zell, Rääb, Sigharting, Münzkirchen, Voitshoven, Adldorf, Ering, Prun, Zeholfing, Marklkoven, Taufkirchen, Sallach, Falkenberg, Hausbach, Kirchberg, Hofau, Dietfürthen, Geyrsperg, Malgerstorf, Baumgarten, Peterskirchen, Dumeldorf, Gutenegg, Peyrbach, Märlrhain, Watterstorf, und Rheinthal, Graf Kurtzischer Majorats-Innhaber, weyl. Sr. Röm. Kayſerl. Majeſtät Cammerer, würcklicher Geheimer Rath, und Obriſt-Hof-Marſchall, dann Ihro Churfürstl. Durchl. in Bayrn ꝛc. würcklicher Geheimer Rath, und Conferenz-Miniſter, Obriſt-Cammerer, Gemeiner Löbl. Landschafft in Bayrn Verordneter, und Landsteurer, dann Pfleger zu Fridburg, wie auch des Höchstpreißlich-Königl. Pohluischen weiſſen Adler-Ordens Ritter.

Ihre Excellenz der Hochgebohrne Herr, Herr Joseph Frantz, des Heil. Röm. Reichs Graf von Seinsheim, Herr der Herrschafften Sünching, Weng, und Mosweng, Seehausen, Hohen-Rottenheim, Erlach, und Marckbreith, Sr. jetzt regierenden, wie auch Sr. in GOtt ruhenden Röm. Kayserl. Majestät CAROLI VII. dann Sr. Churfürstl. Durchl. in Bayrn ꝛc. würcklicher geheimer Rath, respectivè Cammerer, Conferentz- und Kriegs-Minister, Obrist-Stallmeister, und eines hohen Ritter-Ordens St. Georgii Groß-Creutz, Pfleger zu Schongau ꝛc.

Geheimer-Raths-Cantzler.

Ihre Excellentz der Hoch-Wohlgebohrne Herr, Herr Frantz Andreas Freyherr von Praidlohn, weyland Sr. Römisch-Kayserlichen Majestät ꝛc. hinterlassener, wie auch dermahlig Chur-Bayrischer würcklicher geheimer Rath, und Conferentz-Minister, dann geheimer Raths-Cantzler und Obrist-Lehen-Probst, auch Pfleger zu Braunau.

Geheimer Raths-Vice-Cantzler.

Ihre Excellentz der Hoch-Wohlgebohrne Herr Wigulaus Aloysius Freyherr von Kreitmayr, Chur-Bayrischer würcklicher geheimer Rath und Conferentz-Minister.

Cabinets-Secretarius.

Herr Joseph Ignati von Erdt, Hof-Rath.

Geheime Secretarii.

Herr Johann Baptist von Lentz-Chur-Cölnischer Hof-Rath.

Herr

Herr Peter Flußing.
Herr Benedict Thadäus Faistenberger, J. U. Lic.
Herr Ignati Prieschenck.
Herr Philipp Carl von Delling.
Herr Ludwig de la Lande.
Herr Maximilian Vogl.
Herr Joseph Dominicus Schreybaur.
Herr Frantz Michael von Solatii.

Expeditor.

Herr Andreas Benedict Feichel.

Registratores.

Herr Frantz Antoni Endres.
Herr Caspar von Harching.
Herr Mathias Anton Bamberger.

Canzelliſten.

Herr Frantz Caspar Schmid.
Herr Johann Georg Wörl.
Herr Johann Peter Schwaiger.
Herr Frantz Antoni Blondeau.
Herr Albert Cajetan Lutz.
Herr Johann Maximilian Joseph Aufkirchen.
Herr Johann Georg Heyden, zugleich Protocolliſt.
Geheimer Conferenz-Anſager, Antoni Auguſtin.
Anton Frieſer, Cantzley-Both.
Bartholomä Kölbl.

Allhiesige Hohe Dicasterien.

Hohes DICASTERIUM Der Churfürstlichen Herren Revisions-Räthen.

Director.

Ihre Excellentz der Hoch- und Wohlgebohrne Herr Frantz Peter Freyherr von Rosenbusch, auf Notzing, Ober- und Unter-Vichhausen, zu Euchenhofen ꝛc. Sr. Churfürstlichen Durchläucht in Bayrn Cammerer, und würcklicher geheimer Rath, auch gemeiner Löbl. Landschafft Mit-Verordneter Rechnungs-Aufnehmer.

Vice-Director.

Ihre Excellentz der Hochgebohrne Herr Philipp Graf von Arco, Churfürstl. Cammerer, geheimer Rath, Pfleger und Castner zu Wasserburg.

Herren Räthe.

Ritter-Banck.

Der Hochgebohrne Herr Graf August von Töring zu Ittenbach, Churfürstl. Cammerer, des Chur-

Chur = Bayrischen hohen Ritter = Ordens St. Georgi Ritter.

Herr Frantz Ignati Michael Baron von Schreckleben.

Herr Albrecht von Meyrn, Emeritus.

Herr Frantz Antoni Emanuel von Baar auf Rutting.

Gelehrte Banck.

Herr Michael Schacky.

Herr Georg Frantz von Thyrböck.

Herr Johann Paul Schwartz, Emeritus.

Herr Philipp Antoni Seitz, Emeritus.

Herr Carl Joseph von Pauli auf Schönbrun.

Herr Joseph Euchari Obermayr.

Herr Andreas Goldhagen.

Secretarii.

Herr Johann Jacob Kolbman, Emeritus.

Herr Georg Michael Falckner von Sonnenburg.

Churfürstliches Hof=Raths=Collegium.

Præsident.

Ihre Excellentz der Hoch= und Wohlgebohrne Herr Johann Frantz Joseph Ignati Freyherr von Gumppenberg, auf Pöttmeß, Churfürstl. Cammerer, würcklicher geheimer Rath, Erb=Land=Marschall in Obern=Bayrn, des hohen Ritter=Ordens St. Georgii Commenthur.

Vice-Præsident.

Ihre Excellentz der Hoch= und Wohlgebohrne Herr

Joseph Frantz Maria Moriz Freyherr von Wolframstorff van Weschgirissen auf Emating und Hechenkirchen, Churfürstl. Cammerer, und geheimer Rath.

Cantzler.

Ihre Excellentz der Wohlgebohrne Herr Maximilian Casimir von Vacchieri, Churfürstl. geheimer Rath.

Churfürstliche dermahlen Activè Herren Räthe.

Ritter-Banck.

Hof-Ober-Richter.

(Tit.) Herr Frantz Carl Freyherr von Widtmann, auf Rapperzell, und Güntzlhofen ꝛc.

Rentmeister.

(Tit.)

Herr Joseph Ignati Freyherr von Frenan auf Offenstetten.

Herr Joseph Leopold Freyherr von Manteuffl, Churfürstl. Cammerer, und Pfleger zu Geisenhausen, auch Hof-Cammer-Rath, und Hof-Castner.

Herr Maximilian Graf von Burgau, auf Greisbeckerzell, Churfürstl. Cammerer, des hohen Ordens St. Georgii Ritter.

Herr Ferdinand Freyherr von Schrenck auf Egmating und Ingkhoven, Churfürstl. Cammerer, und Geistlicher Rath.

Herr

Herr Carl Graf von Perusa, Churfürstl. Cammerer, des Chur-Bayrischen hohen Ritter-Ordens St. Georgii Ritter.
Herr Hermann Johann Nepomuck Freyherr von Lerchenfeld, Churfürstl. Cammerer.
Herr Carl Graf von Arco, Churfürstl. Cammerer, des Chur-Bayrischen hohen Ritter-Ordens St. Georgii Ritter.
Herr Carl Graf von Ruepp, Churfürstl. Cammerer.
Herr Friderich Oswald Freyherr von Mayr auf Scheineck, Emeritus.
Herr Maximilian Freyherr von Leyden auf Affing.
Herr Frantz Seraph Freyherr von Fill auf Wündach, Cammerberg, und Gruenerrshofen, Pfleger zu Hohen-Schwangau.
Herr Johann Nepomuck Freyherr von Fill auf Wündach, Cammerberg, und Gruenertshofen.
Herr Johann Joseph Baron von Zech.
Herr Joseph Maria Baron von Backenreith.
Herr Maximilian Gaudentz von Hagenau zu Hörtzhausen.
Herr Joseph Sebastian von Clingensperg auf Belham.
Herr Frantz Xaveri von Ruffin.
Herr Frantz Xaveri von Steinheil.
Herr Maximilian Fortunatus von Unertl.
Herr Ferdinand von Unertl.

(113)

Gelehrte Banck.

Herr Lorentz Xaveri Himmel, Emeritus.

Herr

Herr Martin Gottlieb von Clingensperg, auf Schöhoven, Senior und Geistlicher Rath.
Herr Joseph Ignati von Erdt, geheimer Cabinets-Secretarius.
Herr Philipp Carl von Delling, zugleich beyder Churfürstl. Durchl. Durchl. würcklicher geheimer Secretarius.
Herr Ascanius von Triva.
Herr Benno Andreas Oefferle.
Herr Antoni Maria Bellet.
Herr Wilibald Widtmer.
Herr Maximilian Clement Bellvall.
Herr Ferdinand Maria Setzkorn.
Herr Johann Georg Lori.
Herr Caspar Sebastian Aloysius Jacquemonde.
Herr Johannes Franciscus Reisenegger.
Herr Georg Gerhard Schelf.
Herr Frantz Joseph Pettenkoven.
Herr Frantz Xaveri von Lachermayr.
Herr Frantz Xaveri Endtorffer.
Herr Adam Antoni von Zinßmeister.
Herr Clemens Augustus Feudt.

Würckliche Secretarii.

Herr Johann Bruno Hochenadel, J. U. Licent. & Emeritus.
Herr Johann Jacob Miller Senior.
Herr Johann Heinrich Börner.
Herr Joseph Weinbuch, J. U. Lic.
Herr Joseph Anton Hernpeck.
Herr Ignati Andreas Fridl, J. U. Lic.
Herr Philipp Hanibal Ziegler.
Herr Antoni Veit Wilhelm Carl, J. U. D.

Herr

Herr Johan Baptiſt Stromayr.
Herr Frantz Eraſmus Freyſinger.
Herr Joſeph Antoni Perchtold.

Archivarius

Herr Joſeph Antoni Attenkoffer, Churfürſtlicher Rath.

Expeditor.

Herr Georg Frantz Engel, Secretarius.

Policey-Gegenſchreiber.

Herr Antoni Cajetan Hayd, Secretarius.

Regiſtratores.

Herr Frantz Xaveri Wanner, Secretarius.
Herr Mathias Ornatſperger, Secretarius.

Regierungs-Regiſtratores.

Herr Johann Georg Fränckl, Secretarius.
Herr Frantz Antoni Leis.

Rath-Schreiber.

Herr Joſeph Piechel, Secretarius bey dem Krancken-Weſen.

Protocolliſt.

Herr Johann Georg Hillebrandt.

Canzelliſten.

Herr
- Johann Caſpar Lederer, Senior.
- Nicolaus Ritzer, Emeritus.
- Johann Joſeph Hopfner.
- Johann Jacob Zehnmarck, Titular Hofraths-Secretarius.
- Johann Rudolph Ködlmayr.

Johann

Johann Balthaſar Claß.
Johann Baptiſt Reiß.
Felix Gottlieb Seitz.
Joſeph Felix Wolf.
Johann Rudolph Hueber.
Johann Georg Rohl.
Johann Carl Kazenberger, Protocolls-Adjunct.

Supernumerarii.

Antoni Barthlme Fiſcher, Cantzley-Jung.
Johann Andrä Plutz, Gerichtſchreiber ob der Au.
Carl Antoni Miller.
Joſeph Baumeiſter, Falckenthurnſchreiber.
Frantz Xaveri Schmid.
Johann Joſeph Graupner, zugleich Hof-Cantzler-Amts Protocolliſt.
Johann Georg Kayſer.

Rath-Diener.

Andreas Attenkoſer.

Cantzley-Both.

Mathias Riedmayer.

Churfürſtliches Geiſtliches Raths-Collegium.

Præſident.

Ihre Excellentz der Hochwürdig-Hoch- und Wohlgebohrne Herr Frantz Johann Wilhelm Freyherr von Bettendorff, weyl. Kayſerl. und dermahlig-Chur-

Chur-Bayrisch-würcklicher geheimer Rath, des Hochfürstl. Hochstiffts Augspurg Dom-Capitular-Herr, Infulirter Probst bey U. L. Frauen Collegiat-Stifft allhier, und zu Wisensteig.

Director.

(Tit.) Herr Johann Baptista Joseph Oßinger von Haybach, vorgedacht U. L. Frauen Stiffts-Kirchen allhier Infulirter Dechant, und Probst zu Häbach.

Geistliche Herren Räthe.

(Tit.) Herr Joseph Ignati von Unertl, des Löbl. Collegiat-Stiffts zu St. Wolfgang in Burgholzen Infulirter Probst, und Dechant bey St. Peter allhier.

(Tit.) Herr Joseph Clement Maria Barnabei, Can. bey U. L. Frauen Stifft, und Official zu Schliersee.

(Tit.) Herr Johann Mathias Schwerdtler, Canonicus, und bey U. L. Frauen Stifft Pfarrer allhier.

(Tit.) Herr Georg Ignati Schießl, Canonicus bey U. L. Frauen Stifft, und Official zu Illmünster.

(Tit.) Herr Joseph Michael Sutor, Pfarrer zu Aubing.

(Tit.) Herr Carl von Vacchieri, Canonicus und Custos bey U. L. Frauen Collegiat Stifft.

(Tit.) Herr Antoni Ignati Hertl, J. U. D. Canonicus bey U. L. Frauen Collegiat-Stifft.

(Tit.) Herr Carl von Lippert, Stadt-Pfarrer zu Landtsperg.

Welt-

Weltliche Herren Räthe.

Welche in Seßion mit denen Geiſtlichen alterniren.

(Tit.) Herr Ferdinand Baron von Schrenck, Churfürſtl. Cammerer, und Hof-Rath.

(Tit.) Herr Johann Baron von Ginsheim, Churfürſtl. Truchſeß, und Hof-Cammer-Rath.

(Tit.) Herr Martin Gottlieb von Clingenſperg, Churfürſtl. Hof-Rath.

Ticular-

Geiſtliche Herren Räthe.

(Tit.) Herr Johann Baptiſt Lehner, Stiffts-Dechant zu St. Wolfgang.

(Tit.) Herr Frantz Xaveri Vogler, J. U. Lic. Pfarrer zu Vohburg.

(Tit.) Herr Johann Ludwig Streicher, SS. Theol Lic. Stadt-Pfarrer zu Kelheim.

(Tit.) Herr Florian Fiſcher, J. U. Lic. Pronotarius Apoſt. und Pfarrer zu Piernbach.

(Tit.) Herr Johann Michael Franck, Dechant und Pfarrer zu Oberbergkirchen.

(Tit.) Herr Johann Georg Jäncker, SS. Theol. Lic. & SS. Can. Candidat. Dechant und Stadt-Pfarrer zu Schongau.

(Tit.) Herr Georg Joſeph von Rupprecht. SS. Theol. Lic. Stadt-Pfarrer zu Kemnath in der Obern-Pfaltz.

(Tit.) Herr Peter Paul Hueber, SS. Theol Lic. des uralten Collegiat-Stiffts zu Eßmg Dechant und Pfarrer.

(Tit.)

(Tit.) Herr Joſeph Rampf, J. U. Lic. Dechant zu Vilshoven, und Canonicus bey St. Johannes in Regenſpurg.

Secretarius.

Herr Frantz Ignati Michael Schlick, Churfürſtl. würcklicher Hof-Raths-Secretarius.

Regiſtrator.

Herr Johann Philipp Rieder, Churfürſtl. würcklicher Hof-Raths-Secretarius.

Canzelliſt.

Herr Carl Katzenberger.

Rath-Diener.

Johann Joſeph Fuchs.

Churfürſtliches Hof-Kriegs-Raths-Collegium.

Hof-Kriegs-Raths-Præſident.

DEr Durchläuchtigiſte Fürſt und Herr, Herr Clement in Ober- und Nider-Bayrn, auch der Obern-Pfaltz Herzog, Pfaltz-Graf bey Rhein, Land-Graf zu Leuchtenberg ꝛc.

Vice-Præſident.

Der Wohlgebohrne Herr Egydius von Wachſenſtein, General-Feldmarſchall Lieutenant, und Commendant der Churfürſtl. Reſidentz-Stadt München.

Hof-Kriegs-Räthe.

Der Hoch- und Wohlgebohrne Herr Philipp Ignati

Zündt, Freyherr von Kentzing, Churfürstlicher Cammerer, und General-Feldmarschall-Lieutenant.
Herr Johann Caspar von la Roseé, General-Wachtmeister.
Herr Johann Jacob von Kirchner, Senior, und Cantzley-Director.
Herr Carl Joseph Anton von Erathsberg.
Herr Joseph Ludwig von Schönhueb.
Herr Joseph Kormann.

Secretarii.

Herr Johann Bartholomäus Gruber.
Herr Leonhard Balthasar Hamm, Churfl. Rath.
Herr Joseph Ignati Roser, Expeditor.
Herr Frantz Antoni Goller.
Herr Johann Christoph Huesnagl.
Herr Leopold Emanuel Andreas, zugleich Protocollist.

Expeditor.

Herr Johann Michael Dax, Secretarius, Emeritus.

Registratores.

Herr Johann Philipp Schmid.
Herr Johann Georg Khienberger.
Herr Johann Lorentz Dätzl, Adjunct.

Canzelisten.

Mathias Grueber, Emeritus.
Joseph Antoni Oßmayr, zugleich Rath-Diener.
Johann Benno Wastian.
Johann Nicolaus Lurenburger.
Bernhard Köngsbauer.
Johann Lorentz Dätzl.

Cantzley-Both.

Johann Georg Stindl. Chur-

Churfürstliches Hof-Cammer-Collegium.

Præsident.

Ihre Excellenz der Hochgebohrne Herr, Herr Emanuel des Heil. Röm. Reichs Graf von Törring, und Gronsfeld zu Jettenbach, Freyherr zu Egglrad, und Rimburg, Herr zu Sanem, Weyl. Sr. Röm. Kayserl. Majestät CAROLI des VII. dann der Churfürstl. Durchl. in Bayrn Cammerer, würcklicher geheimer Rath, des Hohen Ritter-Ordens St. Georgii Commenthur.

Hof-Cammer-Director.

(Tit.) Herr Benedict von Hofstetter.

Rentmeister.

(Tit.) Herr Joseph Ignati Baron von Frenau, auf Offenstetten, Hof-Cammer-Rath.

Hof-Cammer-Räthe.

(Tit.)

Herr Johann Leopold Baron von Manteuffel, Churfürstl. Cammerer, dann Hof- und Cammer-Rath.

Herr Johann Maximilian Christoph Baron von Ginsheim, auf Graßlfing, und Martinsham, Truchseß und geistlicher Rath.

Herr Marcus Fridericus Freyherr von Mayr.

Herr Johann Antoni von Delling.

Herr Frantz Ignati Bernhard Parth von Haemattig, Emeritus.

Herr Adolph Christian von Rodtenberg.

Herr Roman Christoph Edler von Heppenstein, des Heil. Röm. Reichs Ritter.

Herr Ferdinand Antoni von Piſtorini.
Herr Felix Benno von Maffeé, Emeritus.
Herr Andreas Bonifacius von Schott.
Herr Bernhard Lorentz von Clingenſperg, zugleich Lehen-Hofs-Secretarius.
Herr Maximilian Antoni Pirckinger.
Herr Georg Lorentz Kleindienſt.
Herr Joſeph Antoni von Kern.
Herr Egydius Aumann, Emeritus.
Herr Frantz Ignati Edler von Perckham.
Herr Caſpar Gregori von Lachenmayr, auf Neuberghauſen.
Herr Jacob Andreas Edler von Pindl, des H. R. Reichs Ritter.
Herr Joſeph Dufréne, Senior.
Herr Johann Anton Edler von Zinßmeiſter.
Herr Johann Adam Spätt.
Herr Frantz Chriſtoph Hieber.
Herr Frantz Ignati Dufréne, Junior.
Herr Andreas Xaveri Durſt.
Herr Joſeph von Planck.
Herr Dominicus Gaſtl.
Herr Johann Baptiſta von Ruffin.
Herr Mathias Joſeph Frantz von Mayr.
Herr Jacob Chriſtoph Söhrr, Fiſcal.
Herr Georg Michael Reiſenegger, Schatwercks-Zahlmeiſter.
Herr Johann Georg Käppler, anderter Fiſcal.
Herr Joſeph Ignati Krez, Hof-Zahlmeiſter.
Herr Johann Gunethsrhainer, Hof-Ober-Baumeiſter.
Herr Chriſtoph Antoni Maria von Arentin, zugleich Lehnhofs-Secretarius, Adjunctus.

Herr

(Sit.) Herr Frantz Jacob Schmauß.
Herr Georg Benedict Faßmann.
Herr Frantz Antoni Stubenrauch.

Würckliche Hof-Cammer-Secretarii.

Herr Joſeph Friderich Antoni Gierſick.
Herr Wolfgang Valentin Altmann.
Herr Frantz Capiſtran Perckhammer.
Herr Ignati Antoni von Höllerſperg.
Herr Georg Antoni Hilz, Emeritus.
Herr Johann Adam Conrad Paur.
Herr Andreas Veit Eder.
Herr Mathias Prändl.
Herr Johann Andrä Pfreimbter.
Herr Mathias Mayr, J. U. Lic.
Herr Joſeph Antoni Babo.
Herr Johann Georg Krauvogl.
Herr Johann Joſeph Fröſchl.
Herr Ignati Gottlieb Wetzſtein.
Herr Antoni Benedict von Gmainer.
Herr Dionyſius Pürckmayr.
Herr Antoni Pöll.
Herr Adam Pöckhl.
Herr Heinrich Leopold Sauter.
Herr Severin Guggenberger.

Rath-Schreiber.

Herr Johann Simon Thanner, zugleich Secretarius.

Rechnungs-Commiſſarii.

Herr Johann Martin Ayrer.
Herr Joſeph Clinger.
Herr Joſeph Elias Schaller.
Herr Aloyſius Schucler.

Herr Joſeph Antoni Babo
Herr Frantz Xaveri Joſeph Schlick.
Herr Georg Benedict Schmöltzer.
Herr Joſeph Holtzmann, zugleich Regiſtrator von der Herzog-Marxiſchen Cantzley.
Herr Johann Simon Schur.
Herr Caſpar Kreuttner.
Herr Johann Benedict Mayr.
Herr Lorentz Severin Marigotti.
Herr Johann Georg Lehrnbecher.

Regiſtratores.

Herr Johann Joſeph Gältzer.
Herr Frantz Joſeph Deyrl.
Herr Chilian Antliger.
Herr Johann Adam Lodes.
Herr Johann Michael Hofmann.
Herr Johann Zephyrin Mayr.
Herr Johann Thomas Wimmer
Herr Martin Mayr.
Herr Johann Krauß.
Herr Severin Marigotti.

Expeditor.

Herr Frantz Egidi Held.

Protocolliſten.

Herr Peter Scherrer, Emeritus.
Herr Johann Georg Wurſtn, Emeritus.
Herr Frantz Joſeph Reiffenſtuel.
Herr Johann Zäller.
Herr Johann Georg Stambler.

Canzelliſten.

Herr Georg Joſeph Kandler, Senior & Emeritus.

Frantz

Frantz Antoni Rothammer.
Martin Mayr, zugleich Regiſtrator.
Georg Martin Felbinger, Emeritus.
Zacharias Küpfferl.
Johann Baptiſta Rödl.
Philipp Koch.
Caſpar Pinder
Gabriel Schönacher.
Johann Sedlmayr.
Johann Wolfgang Stoiber.
Johann Conrad Sedlmayr.
Martin Daniel Strigler.
Johann Caſpar Pfreimbter.
Johann Georg Syroth.
Antoni Joſeph Staimmer.
Wolfgang Nicolaus Mayr
Sebaſtian Vögl.
Johann Andrä Grädl.
Johann Kraus.
Johann Mihlbihler.
Andrä Joſeph Empel.
Frantz Sebaſtian Hauer.

Supernumerarii.

Wilibald Noder.
Frantz Schmidt.
Frantz Carl Loſchert.
Heinrich Hofmann.
Andreas Schmidt.
Joſeph Antoni Gröbl.
Aloyſi Obermiller.

Rath-Diener.

Wenceslaus Kraus.

Joſeph Hiltner, Adjunct.

Cantzley-Bothen.

Joſeph Sillis.
Sebaſtian Hädl.
Simon Reindl.

Rent-Amt, Ober-Lands.

(Tit.) Herr Joſeph Ignati Baron von Frenau, auf Offenſtetten, Hof- und Cammer-Rath, dann Rentmeiſter Ober-Lands.

Rent-Schreiber vacat.

Churfürſtl. Hof-Zahl-Amt.

Hof-Zahlmeiſter.

Herr Joſeph Ignati Kretz, Hof-Cammer-Rath.

Caſſier.

Herr Johann Leonhard Obermayr, reſigniert.
Herr Emanuel Adam Obermayr, jetziger Caſſier.

Gegen-Schreiber.

Herr Johann Urban Schmidt.

Officiers.

Herr Johann Michael Burghardt.
Herr Michael Antoni Mayr.
Herr Adam Chriſtoph Weiß.

Zahl-Amts-Diener.

Georg Siegardt.
Antoni Haintz, reſignirter.

Chur-

Digitized by Google

Churfürſtliches
Hof-Kriegs-Zahl-Amt.

Hof-Kriegs-Zahlmeiſter.

Herr Johann Nicolaus Gebhardt, Hof-Cammer-Rath.

Caſſier.

Herr Marcus Weſtner.

Officiers.

Herr Georg Adam Franck.
Herr Georg Erdmann Finck.
Herr Johann Schmid.
Herr Simon Stigler.

Zahl-Amts-Diener.

Caſpar Kögl.

Kriegs-Haupt-Buchhalterey.

Herr Johann Elias Landſperger, Churfürſtl. Rath, und Kriegs-Haupt-Buchhalter.

Rechnungs-Commiſſarii.

Herr Frantz Leonhard Paur.
Herr Johann Ludwig Zenger.

Regiſtrator.

Herr Johann Michael Emmeran Probſt.

Canceliſten.

Herr Chriſtoph Hörl.
Herr Andreas Leopold Wagner.

Buchhalterey-Both.

Johann Georg Geiger.

Obriſt-Kriegs-Commiſſarius.

Ihre Excellentz der Hoch-Wohlgebohrne Herr Maximilian Freyherr von Berchem, Churfürſtl. Cammerer, geheimer Rath, und Rentmeiſter zu Burghauſen.

Kriegs-Commiſſarien.

Herr Andreas Rickaur, erſterer und zugleich Ober-Pfältziſcher Kriegs-Commiſſarius.

Herr Georg Ulrich Fux, Kriegs-Commiſſarius zu Ingolſtadt.

Herr Felix Antoni Kiſtler, Kriegs-Commiſſarius zu München.

Bräu-Amt München.

Brau-Verwalter.

Herr Johann Jacob Caſſel, Churfürſtl. Hof-Cammer-Rath.

Herr Andre Paſſauer, Hof-Cammer-Rath.

Herr Johann Antoni Zündl, Gegenſchreiber.

Georg Antoni See, Brauner-Bräumeiſter.

Johann Georg Kaltner, Schäffler.

Dionyſius Furtmayr, Weiſſer-Bräumeiſter.

Bartholomäus Göttler, und Nicolaus Burckhardt, beyde Maltz-Schreiber.

Sebaſtian Lindaur, Schäfflmeiſter.

Johann Georg Hornſteiner, Brech-Müller.

Churfürſtl. Ober-Siegel-Amt.

Commiſſarius.

Herr Benedict Thaddäus Faiſtenberger, Churfürſtl. geheimer Secretarius.

Caſ-

Caſſier.

Herr Frantz Xaveri Feneberger.

Papier-Verwahrer.

Herr Johann Antoni Meiſter.
Herr Johann Caſpar Erhardt.

Siegel-Meiſter.

Herr Johann Georg Martin Dallmayr.

Siegel-Amts-Diener.

Bartholomäus Pfleger.

Churfürſtliches Saltz- und Groß-Zoll-Amt.

Herr Frantz Xaveri Kullnick.
Herr Frantz Xaveri Altmann, Gegenſchreiber.
Herr Johann Michael Harlfinger, Churfürſtl. Rath, und Saltzfertiger.
Joſeph Schneider, Stadlmeiſter.
Herr Philipp Alturban, Accis-Einnehmer.
Herr Johann Antoni Pindl, Groß-Beyzollner.
Herr Stephan Reitzner, Churfürſtl. Mautt- dann Landſchafftlicher Waaren- und Accis-Beſchauer.

Churfürſtl. Hof-Caſten-Amt.

Hof-Caſtner.

Der Hoch- und Wohlgebohrne Herr Johann Leopold Freyherr von Mantenfel, auf Prandſtetten, Churfürſtlicher Cammerer, Hof- und Cammer-Rath.

Gegen-

Gegen-Schreiber.

Herr Johann Stephan Pretzl, Emeritus.
Herr Johann Norbert Schedl, Hof-Casten-Amts-Gegen-Schreiber.

Churfürstliches Commercien-Collegium.

Præsident.

Ihre Excellenz der Hochgebohrne Herr Herr Emmanuel des Heil. Röm. Reichs Graf von Törring, und Gronsfeld zu Jettenbach, Freyherr zu Eggelrad, und Rimburg, Herr zu Sanem, Weyland Sr. Röm. Kayserl. Majest. CAROLI VII. dann der Churfürstl. Durchleucht in Bayrn ꝛc. Cammerer, würckl. geheimer Rath, Hof-Camer, und Commercien-Collegii Præsident, des Hohen Ritter-Ordens St. Georgii Commenthur.

Director.

Ihre Excellenz der Hoch- und Wohlgebohrne Herr Georg Joseph Albrecht Reichs-Freyherr von Zech auf Neuhofen, Sr. Churfürstl. Durchl. in Bayrn ꝛc. würcklich geheimer Rath, geheimer Archivarius, und Commercien-Collegii Director.

Commercien-Räthe.

(Titl.) Herr Georg Frantz von Thierbeck, Churfürstl. Revisions-Rath, Senior.
(Titl.) Herr Georg Lorentz Kleindienst, Churfürstl. Hof-Cammer-Rath.

Herr

(Titl.)

Herr Frantz Ignati Edler von Perchham, Churfürstl. Hof-Cammer-Rath.
Herr Carl Joseph von Pauli, auf Schönbrunn, Churfürstl. Revisions-Rath.
Herr Joseph Dufrene auf Kempfenhausen, Churfürstl. Hof-Cammer-Rath.
Herr Frantz Dufraine, Churfürstl. Hof-Cammer-Rath.
Herr Zacharias von Ruffin, auf Weyherrn, Churfürstl. Hof-Cammer-Rath.
Herr Benno Ferdinand Antoni von Reindl, auf Hausen, Burgermeister zu München, gemeiner Löbl. Landschaft in Bayrn Verordneter.
Herr Johann Christoph Sährr, Churf. Hof-Cammer-Rath, und erster Fiscal.
Herr Johann Georg Käppler, Churfürstl. Hof-Cammer-Rath, und zweyter Fiscal.
Herr Georg Conrad Saur.
Herr Johann Joseph Strauß.

Secretarii.

Herr Johann Jacob Miller, Hof-Raths-Secretarius, Senior.
Herr Johann Georg Grauvogl, Hof-Cammer-Secretarius.

Expeditor.

Herr Thomas Mentzinger.

Rechnungs-Justificanten.

Herr Elias Schaller, Hof-Cammer-Rechnungs-Commissarius.
Herr Simon Schur, Hof-Cammer-Rechnungs-Commissarius.

Re-

Registratores.

Herr Frantz Joseph Deyrl.
Herr Andreas Plutz.
Herr Johann Martin Mayr.

Canzelliſten.

Herr
- Johann Jacob Zahnmarck, Hof-Raths-Canzelliſt.
- Johann Georg Rohl, Hof-Raths-Canzelliſt.
- Caſpar Pindter, Hof-Cammer-Canzelliſt, und zugleich Acci-Rechnungs-Juſtificant.
- Johann Andreas Grädl, Hof-Cammer-Canzelliſt.
- Joſeph Wöſtermayr.
- Frantz Leopold Tuſchi Acceſſiſt.

Bothen.

Johann Engl, und
Frantz Sällinger.

Churfürſtliches Müntz- und Bergwercks-Collegium.

Præſident.

Ihre Excellenz der Hochgebohrne Herr Herr Sigmund Graf von und zu Heimhauſen, Herr der Herrſchafften Kuttenplan, Kotten, Heil. Creutz-Neudorf, und Ritter-Guth Herrnberg, im Königreich Böheim, Sr. Churfürſtl. Durchlaucht im Bayrn ꝛc. ꝛc. Cammerer, geheimer Rath, Obriſt-Müntzmeiſter, und Ober-Bergwercks-Director in Bayrn, und der Obern-Pfaltz.

Müntz-

Müntz- und Bergwercks-Räthe.

(Titl.)

Herr Caſpar Gregorius von Lachermayr, auf Elckhofen, weyl. Kayſerl. und Chur-Bayriſcher würcklicher Hof-Cammer-Rath.

Herr Dominicus Gaſtl, auch würcklicher Hof-Cammer-Rath.

Herr Johann Georg Dominicus von Linprun.

Herr Georg Friderich Jaſter, J. U. D. Chur-Rheiniſcher Müntz-Rath, dann Hochfürſtl. Naſſau Weilburgiſcher Hof- und Regierungs-Rath.

Secretarius.

Herr Johann Michael Mayr, Hof-Cammer-Secretarius.

Expeditor.

Herr Thomas Menzinger.

Regiſtrator.

Obiger Herr Menzinger.

Rechnungs-Juſtificanten.

Herr Antoni Cajetan Eckhardt, und
Herr Joſeph Antoni Nachtmann.

Canzelliſten.

Obiger Herr Eckhardt, und
Herr Nachtmann.

Müntz-Both.

Thomas Vilsmayr.

Churfürſtliches Müntz-Amt.

Müntz-Inſpector.

Herr Georg Friderich Jaſter, J. U. D. wie oben.
Herr Andreas Cammerlohr, Müntz-Wardein.

Herr

Herr Johann Prungraber, Gegenschreiber, Emeritus.
Herr Jacob Floridus Thaller, Gegenschreiber.
Herr Frantz Michael Grimm, Neben-Wardein.
Herr Andreas Poët, Buchhalter.
Herr Johann Joseph Oeckher, Müntz-Officiant.
Herr Andreas Schega, Medailleur, und Präg-Schneider.
Herr Johann Brauchle, Ober-Werckmeister, dann Kunst- und Eysen-Drechsler.

Churfürstliche Berg-Aemter.

Aertzt-Berg nächst Amberg.

Herr Johann Augustin Trötscher, Rent-Deputations-Secretarius, und Bergwercks-Verwalter.

Bergen.

Herr Johann Adam Thums, Verweser.

Bodenmais.

Herr Johann Joseph Griennerwaldt, Bergamts-Verwalter.
Herr Johann Wilhelm Häckhl, Bergschreiber, Emeritus.

Bodenwöhr.

Herr Frantz Adam Hofseß, Hof-Cammer-Secretarius, und Ober-Verweser.
Herr Leopold Denck, Hütten-Schreiber.

Fichtelberg.

Herr Frantz Andreas Sigert, Ober-Verweser.
Herr Georg Carl Franck, Berg- und Hütten-Schreiber.

Hochen-

Hochen-Aschau.

Herr Johann Leonhard Parucker, Ober-Verweser.

Herr Mathias Plettreither, Berg- und Pfennwerths-Gegenschreiber.

Rauschenberg.

Herr Antoni Veit Hospaur, J. U. D. Verweser.

Churfürstliche Stadt-Illuminations-Amt.

Commissarius.

Herr Frantz Carl Baron von Widtmann, Hof-Ober-Richter, und Gerichts-Herr ob der Au.

Herr Frantz Dufraine, Churfürstl. Hof-Cammer-Rath.

Illuminations-Inspector, und Cassier.

Herr Frantz Erasmus Freysinger, Churfürstlicher Hof-Raths-Secretarius.

Illuminations-Schreiber.

Herr Martin Grädl, Churfürstl. Hof-Raths Cantzley-Verwandter, Emeritus.

Herr Johann Joseph Grauppner, Churfürstl. Hof-Raths-Cantzley-Verwandter.

Zur Churfürstlichen Residentz, Herzog-Maxischen Burg, dann Lust-Schloß Nymphenburgischen, und Stadt-Beleuchtung, seynd gegenwärtig angestellet.

3. Lampen-Füller.
1. Rottmeister.
1. Corporal.
35. Latern-Anzünder.

* * * * * * * * * * * * * * * * * * *

Hochlöblicher Landschaft Ober- und Unter-Lands Herren, HERREN Verordnete, Commissarii, und Rechnungs-Aufnehmer,

Wie solche dem Senio nach, bey denen Versammlungen die Session haben.

Prälaten-Stand.

Ihre Excellenz der Hochwürdige Hoch- und Wohlgebohrne Herr Maximilian Frantz Antoni Maria Joseph von Alt- und Neuen-Fraunhofen, Sr. Churfürstl. Durchl. in Bayrn ꝛc. wie auch Sr. Durchl. Eminenz Cardinals von Bayrn geheimer Rath, dann Hochfürstlich-Freysingischer geistlicher Raths Vice-Præsident, Dom- und Capi-

Capitular-Herr, dann Thesaurarius allda, Probst zu Mattiakhofen, Verordneter Rent-Amts Burghausen.

Der Hochwürdige Herr Gregorius, Abbt des Closters zu St. Veith, Verordneter Rent-Amts Landshut.

Ihre Excellentz der Hochwürdige, Hoch- und Wohlgebohrne Herr Frantz Johann Wilhelm Freyherr von Bettendorf, weyland Kayserlicher, und dermahlig Chur-Bayrischer, dann Chur-Cölnischer würcklicher geheimer Rath, des Hochfürstlichen Hoch-Stifts Augspurg, Dom-Capitular-Herr und Dom-Cellarius allda, dann geistlicher Raths-Präsident und Insulirter Probst bey U. L. Frauen Collegiat-Stift allhier, und zu Wisensteig, Rechnungs-Aufnehmer.

Der Hochwürdige Herr Bernhardus, Abbt des Closters zu Windtberg, Verordneter Rent-Amts Straubing, und Commissarius.

Der Hochwürdige Herr Ascanius Abbt des Closters Neustift, Verordneter Rent-Amts München.

Ritter- und Adel-Stand.

Ihre Excellenz der Hochgebohrne Herr, Ignati Joseph Felix Graf von Törring zu Jettenbach ꝛc. General-Feldmarschall, Verordneter Rent-Amts Burghausen.

Ihre Excellenz der Hoch- und Wohlgebohrne Herr, Herr Joseph Frantz Wigulæus Freyherr von Lerchenfeld ꝛc. Obrist-Hof-Marschall, Verordneter Rent-Amts Landshut.

Ihre Excellenz der Hoch- und Wohlgebohrne Herr Adam Gottlieb Maria Freyherr von Alt- und Neuen-Fraunhofen, Churfürstl. Cämmerer, würckl.

würckl. geheimer Rath und Vicedom zu Landshut, Verordneter Rent-Amts allda.

Ihre Excellenz der Hoch- und Wohlgebohrne Herr Frantz Peter Freyherr von Rosenbusch, auf Notzing, Ober- und Unter-Vichhausen, zu Euhenhoven und Geretstorf, dann Tauskirchen, und Spizenberg, Churfürstl. Cammerer, geheimer Rath, und Revisions-Raths-Director, Rechnungs-Aufnehmer.

Ihre Excellenz der Hochgebohrne Herr Clemens Gaudentz Joseph Graf von Törring zu Seefeld auf Herssching, Churfürstl. Cammerer, weyland Kayserl. würcklicher, wie auch Churfürstl. geheimer Rath, Verordneter Rent-Amts München.

Ihre Excellenz der Hochgebohrne Herr Maximilian Joseph Graf von Törring und Dengling, auf Jettenbach, zu Falckenstein, Churfürstl. Cammerer, geheimer Rath, und Obrist-Silber-Cammerer, Verordneter Rent-Amts Straubing, und Commissarius.

Ihre Excellenz der Hochgebohrne Herr Joseph Adam Graf von Tauskirchen zu Guttenburg, Ymm, Ellreching, und Deindorff, Sr. Churfürstl. Durchl. in Bayrn würckl geheimer Rath, Cammerer, Vicedom zu Burahausen, und Pfleger zu Uttendorff, Verordneter Rent-Amts Burghausen, und Commissarius.

Der Hoch-Wohlgebohrne Herr Frantz Xaveri Freyherr von Etzdorf, auf Stambsriedt, Weyhenstephan, Ort, Räb, Essenbach, und Kolmstein, der Churfürstl. Durchl. in Bayrn Cammerer, Regierungs-Rath zu Landshut, und Pfleger zu Kirchberg, Verordneter Rent-Amts Straubing.

Ihre

Ihre Excellenz der Hochgebohrne Herr Johann Carl Joseph Clement Maria Graf von Preysing Freyherr zu Alten-Preysing, genannt Cronwinckel, Sr. Churfürstl. Durchl. in Bayrn, ꝛc. würckl. geheimer Rath, Cammerer, General-Feld-Marschall-Lieutenant, Stadthalter zu Ingolstadt, Verordneter Rent-Amts München.

Ihro Excellenz der Hochgebohrne Herr Maximilian des Heil. R. Reichs-Graf von Rheinstein, und Tättenbach ꝛc. ꝛc. Sr. Churf. Durchl. in Bayrn würckl. geheimer Rath, Conferenz-Minister, und Obrist-Cammerer, Rechnungs-Aufnehmer.

Canzler.

Der Wohlgebohrne Herr Johann Benno von Unertl, Churfürstl Hof- und Cammer-Rath, auch Pfleger zu Traunstein, dann Gem. Löbl. Landschaft in Bayrn, Ob- und Unter-Lands Cantzler.

Der Wohlgebohrne Herr Frantz Antoni von Unertl, Churfl. Hof Rath, Gemeiner Löbl. Landschaft in Bayrn, Ob- und Unter-Lands Vice-Cantzler.

Burger-Stand.

Herr Benno Ferdinand Antoni von Reindl, auf Hausen, Burgermeister zu München.

Herr Erasmus Georg von Delling, auf Hueb, und Eglharting, auch Burgermeister zu München.

Herr Johann Michael von Bettenkhoven, auf Pruggberg und Englstorf, Burgermeister zu Landshut.

Herr Joseph Martin von Hofstetter, Burgermeister zu Straubing.

Herr Johann Georg Schwarz, Burgermeister zu Ingolstadt, Rechnungs-Aufnehmer.

Canzley Ober-Lands.

Secretarius.

Herr Johann Conrad Häring.

Cassier.

Herr Sebastian Reichel, Churfürstlicher Rath.

Registrator.

Herr Wolfgang Christoph Spizl.

Canzelliſten.

Herr Johann Poppel, Vice-Registrator, und Ritter-Steur-Schreiber.
Herr Georg Joseph Dännker, zugleich Prälaten-Stand Steur-Schreiber.
Herr Johann Adam Pfreimbter.
Herr Johann des Touches, Super-Numerarius.

Landhaus-Pfleger.

Herr Thomas Antoni Ertl.

Canzley-Bothen.

Martin Blindecker.
Frantz Sebastian Engenſperger.

Canzley Unter-Lands.

Secretarius.

Herr Cajetan Deichman.

Canzelliſten.

Herr Lorentz Pfeiffer.
Herr Joseph Wild.

Landschaftl. Zinß-Zahl-Amt.

Herr Antoni von Offinger auf Häbach, Zinß-Zahlmeiſter.

Cassier.

Digitized by Google

Caſſier.

Voriger Herr Sebaſtian Reichel.

Folgen die Herren Land-Steurer.

Rent-Amt München.

(Titl.) Herr Franciſcus Probſt zu Polling.

(Titl.) Herr Frantz Joſeph Cajetan Graf von Lamberg, Churfürſtl. Cammerer.

(Titl.) Herr Johann Frantz Joſeph Ignati Freyherr von Gumppenberg, Churfürſtl. Cammerer, geheimer Rath, und Hof-Raths-Præſident, Erb-Land-Marſchall in Obern Bayrn.

Herr Joſeph Antoni Edler von Schönberg auf Eglfing, des H. Röm. Reichs Ritter Chur-Cölniſcher Truchſeß, Burgermeiſter zu München.

Herr Maximilian Straſſer, Land-Ober-Steur-Schreiber.

Rent-Amt Landshut.

(Titl.) Herr Paulus Abbt zu Oſterhofen.

(Titl.) Herr Maximilian Emmanuel Freyherr zu Sandizell, Churfürſtl. Cammerer, Pfleger zu Rhain, Land-Richter zu Schärding, und General-Wachtmeiſter.

(Titl.) Herr Carl Graf von und zu Haimbauſen, Churfürſtl. Cammerer, und Hof-Rath.

Herr Antoni Ignati Oberndorffer, Burgermeiſter zu Landshut.

Herr Lorentz Warniſcon, Land-Steurſchreiber.

Rent-Amt Straubing.

(Titl.) Herr Ludovicus, Probſt, und Lateranenſiſcher Abbt zu Rohr.

(Titl.) Herr Johann Georg Joseph Pancratz Graf von Königsfeld, Churfürstl. Cammerer, wie auch Hochfürstl. Freysingischer geheimer Rath, und Vice-Stadthalter allda, dann Pfleger zu Mässenhausen.

(Titl.) Herr Frantz Joseph Graf von Seinsheimb, Kayserl. und Chur Bayr. geheimer Rath, dann Conferenz- und Kriegs-Minister, Obrist-Stallmeister.

Herr Frantz Ulrich Sedlmayr, des Inneren Raths zu Straubing.

Herr Martin Mausirl, Land-Steurschreiber.

Rent-Amt Burghausen.

(Titl.) Herr Robertus, Abbt zu Raittenhaßlach.

(Titl.) Herr Quido Joseph Graf von Taufkirchen, Churfürstl. Cammerer, geheimer Rath, und Obrist-Kücheumeister

(Titl.) Herr Ferdinand Maria Graf von der Wahl, Churfürstl. Cammerer, und geheimer Rath.

Herr Johann Antonius von Manner, Churfürstl. Rath, und Burgermeister zu Burghausen.

Herr Johann Michael Schmid, Churfürstl. Secretarius, und Land-Steur-Schreiber.

Land-Steur-Amt Ingolstätter Gezircks.

(Titl.) Herr Carl Graf von Taufkirchen, Churfürstlicher Cammerer, und Regierungs-Rath zu Burghausen.

Herr Johann Leonhard Weiß, Burgermeister zu Ingolstadt.

Herr Ambroß Antoni Blumschein, Churfürstl. Hof Cammer-Secretarius, und Steurschreiber.

Vier

Vier Prälaten-Stand-Steurer.

(Tit.) Herr Bernardus, Abbt zu Heiligen Berg, Rent-Amts München.

(Tit.) Herr Josephus Abbt zu St. Salvator, Rent-Amts Landshut.

(Tit.) Herr Philipp Cajetan Graf von Lamberg, Churfürstl. geheimer Rath, und Probst des Churfürstl. Collegiat-Stiffts zu Straubing, Rent-Amts allda.

(Tit.) Herr Joachim. Probst und Ertz-Diaconus zu Baumburg, Rent-Amts Burghausen.

Herren Ritter-Steurer.

Rent-Amts München.

(Tit.) Herr Philipp Graf von Arco, Churfürstl. Cammerer, geheimer Rath, Revisions-Raths-Vice-Director, und Castner zu Wasserburg.

(Tit.) Herr Emanuel Freyherr von Perfahl, Churfürstl. Cammerer, Rent-Cammer-Rath zu Amberg, Pfleger und Castner zu Zwisl, und Weissenstein.

Herr Johann Poppel, Ritter-Steur-Schreiber.

Rent-Amts-Landshut.

(Tit.) Herr Joseph Antoni Notthafft, Freyherr von Weissenstein, Churfürstl. Cammerer und Regierungs-Rath zu Landshut.

(Tit.) Herr Maximilian Johann Frantz Fugger, Graf von Kirchberg und Weissenhorn, Churfürstl. Cammerer, und Vice-Obrist-Stallmeister, dann Pfleger zu Landsperg, und Weilheim.

Herr Cajetan Deichman, Ritter-Steurschreiber.

Rent-Amts Straubing.

(Tit.) Herr Chriſtian Graf von Königsfeld, Churfürſtl. Cammerer.

(Tit.) Herr Ferdinand Carl, Freyherr von Lerchenfeld auf Amerland, beeder Churfürſtl. Durchl. Durchl. zu Cölln und Bayrn ꝛc. ꝛc. Cammerer und Hof-Rath.

Herr Johann Georg Hiendl, Ritter-Steurſchreiber.

Rent-Amts Burghauſen.

(Tit.) Herr Johann Joſeph Graf von Baumgarten, Churfürſtl. Cammerer, und geheimer Rath,

(Tit.) Herr Carl Sebaſtian Graf von Baumgarten, Churfürſtl. Cammerer, geheimer Rath, und Pfleger zu Dinglfing.

Herr Johann Antoni von Mauner, Ritter-Steurſchreiber.

Anzeig,

Deren Churfürſtlichen Herren Hof-Gerichts-Advocaten.

Lic. Herr Peter Paul Stoirner, Senior.

Lic. Herr Joſeph Antoni Schmädl, auf Buechersried, Churfl. Rath.

Lic. Herr Johann Antoni Höffler, Not. Pub.

Lic. Herr Joſeph Antoni Neuſinger.

Lic. Herr Frantz Jacob Puſch, Comes Later Palatinus Not. Publ. immatricul.

Lic. Herr Joſeph Antoni Mayr, Churfl. Rath, und Stadt-Syndicus.

Lic. Herr N. N. Nidermayr.

Lic.

Lic. Herr Felix Hueber, Not. Publ.
Lic. Herr Johann Joſeph Münſterer, Schaffner auf dem Cloſter Anger.
Lic. Herr Johann Michael Trencker.
Lic. Herr Johann Paul Krieger.
Lic. Herr Joſeph Necker.
Lic. Herr Johann Peter Orthmayr.
Lic. Herr N. N. Schneid.
Lic. Herr Johann Michael Hueber.
Lic. Herr Frantz Riedmayr.
Lic. Frantz Carl Stoixner Junior, Churfürſtl. Rath., und Stadt-Unterrichter.
Lic. Herr Johann Georg Grindl, Not. Publ.
Lic. Herr Frantz Paul Walter, Jeſuiter-Richter.
Lic. Herr Wolfgang Richard Ott.
Lic. Herr Johann Michael Suraur, Comes Palat. Min. Jur. & Immat.
Lic. Herr Frantz Ignati Hayder.

Churfürſtl. Beamte auf dem Land, Rent-Amts München.

Abenſperg und Altmanſtein.

Dieſe Pfleg iſt dem hohen Ritter-Orden St. Georgii beygeleget.

Herr Ludwig Antoni Berghofer, J. U. Lic. Pflegs-Commiſſarius.
Herr Joh. Ferdinand Ridlbauch, Gerichtſchreiber.
Herr Johann Wilhelm Singer, Commercien-Raths-Secretarius, und Bey-Mauttner.

Aichach.

Dieſe Pfleg iſt ebenfalls dem hohen Ritter-Orden beygeleget worden.

Herr Joſeph Balthaſar Geiger, Pfleg- und Caſten-Amts-Commiſſarius.

Herr

Herr Friedrich Gmainer, Gericht- und Casten-Gegenschreiber, auch Forstmeister.
Obiger Gmainer Hohen-Schul-Castner zu Ingolstadt.

Anzing.

Herr Frantz Caspar Hirner, Weeg-Zoll-Einnehmer.

Au, und Giesina.

Der Hoch- und Wohlgebohrne Herr Frantz Carl Freyherr von Widtmann, Hof-Ober-Richter, und Gerichts-Herr ob der Au.
Herr Andreas Plutz, Gerichtschreiber.

Aurburg.

Ihre Excellentz der Hochgebohrne Herr Joseph Clement Topor, Graf von Morawitzky auf Rudaitz, Churfürstlicher Cammerer, würcklicher geheimer Rath, und Pfleger allda.
Herr Joseph Schlick, Pflegs-Verweser, und Gerichtschreiber, auch Zollner zu Fischbach.

Aybling Pfleg-Amt.

Der Hoch-Wohlgebohrne Herr Job Frantz Xaveri von Schmid, Freyherr von Haßl- und Piernbach, Pfleger allda, und Saltzburgischer Cammerer.
Herr Andreas Michael Raith, Gerichtschreiber.

Casten- und Maut-Amt.

Ihre Excellentz der Hochgebohrne Herr Maximilian Joseph des Heil. Röm. Reichs Graf von Burgau, Churfürstl. Cammerer, Ihro Churfürstl. Durchl. zu Cölln, und Ihro Durchl. Eminentz Cardinalen aus Bayern würcklich geheimer Rath, dann Castner, und Ober-Mauttner allda.

Obi-

Obiger Herr Andreas Michael Raith, Casten-Amts-Verweser, dann Casten- und Maut-Gegenschreiber.

Crandsperg.

Die Hochgebohrne Frau Maria Ludovica, verwittibte Gräfin von Tauffkirchen, gebohrne von Wargines zu Augsburg, Genuß-Innhaberin der Pfleg.

Herr Johann Georg Bonacorsi, Pflegs-Commissarius.

Herr Johann Caspar Thallhauser, Gerichtschreiber.

Dachau.

Ihre Excellentz der Hochgebohrne Herr Joseph Graf von Piosaspne de Non, wie oben.

Herr Frantz Xaveri von Steinheill, Churfürstl. Hof-Rath, und Land-Richter.

Herr Albert Clement von Vachieri, Churfürstl. Hof-Cammer-Rath, Truchseß, Castner, Zollner, und Ungelder.

Herr Johann Georg Cantzlmüller, Gericht- und Casten-Gegenschreiber.

Herr Joseph Seitz, Weeg-Zollner.

Diessen.

Herr Carl von Delling, Churfürstl. Truchseß, Forst- und See-Richter.

Herr Johann Joseph Probst, Gerichtschreiber.

Eschenloh.

Herr Jacob Gröbl, Weeg-Zollner.

Fagn.

Herr Peter Hafner, Zollner.

Fisch-

Fischbach.

Herr Joseph Schlich, Pflegs-Verweeser und Gerichtschreiber zu Aurburg, und Zollner allda.

Fridberg.

Ihre Excellentz der Hochgebohrne Herr Hieronymus Graf Spretti ꝛc. wie oben.
(Tit.) Herr Johann Casimir Freyherr von Pudeweis, Land-Richter und Castner.
Herr Felix Dominicus von Zech, J. U. Lic. Saltz-Beamter, Gericht- und Casten-Gegenschreiber.
Her Johann Jacob Rogenhofer, Saltz-Amt-Gegenschreiber.
Herr Nepomucene von Schmöger, Churfürstl. Hoch-Zollner.
Herr Bernhard Neusinger, Gegenschreiber.

Fürstenried.

Herr Joseph Guggemoß, Schloß-Verwalter.

Gärching.

Herr Maximilian Antoni Pöck, Zollner.

Gerolfing.

(Tit.) Herr Ferdinand von Morawitzky, Churfürstl. Cammerer- und Obrist-Lieutenant, Pfleger allda.
Herr Johann Baptist Sölch, Pflegs-Verweeser, und Gerichtschreiber allda.

Glashütten.

Herr Frantz Eggler, Zollner.

Gmündt.

Herr Georg Joseph Pöller, Zollner.
Herr Frantz Quirin Reiffenstuel, Beyzollner.

Grün-

Grünwald.

Herr Sebaſtian Lorentz Drumbd, Zollner.

Haag.

Herr Joſeph Ignati von Erdt, Churfürſtl. Hof-Rath, geheimer Cabinets-Secretarius, Adminiſtrator.

Herr Johann Georg Plöz, Adminiſtrations-Secretarius.

Herr Frantz Albrecht von Schwaben, auf Altenſtatt, Churfürſtl. Truchſeß und Land-Richter-Amts-Commiſſarius.

Herr Johann Adam Fiſcher, Gerichts-Caſten-und Lehen-Amts-Gegenſchreiber.

Herr Johann Georg Neumüller, Churfürſtl. Rath, Bräu-Verwalter.

Herr Johann Nicolaus Stobitzer, Gegenſchreiber.

Herr Andreas Bonin, Schloß-Capellan.

Herr Andreas Leyerſperg, Schloß-Verwalter.

Herr Frantz Joſeph Dorhert, Ober-Jäger.

Hohen-Schwangau.

(Tit.) Herr Frantz Freyherr von Fill auf Wündach und Camerberg, Churfürſtl. Hof-Rath, Pfleger.

Herr Chriſtoph Raab, Pflegs-Commiſſarius, dann Caſten- und Bräu-Verwalter.

Herr Johann Joſeph Reiſer, Churfürſtl. Rath, und Gerichtſchreiber.

Herr Frantz Xaveri Joſeph Schlick, Hof-Cammer-Rechnungs-Commiſſarius, dann Bräu- und Gericht-Schreiberey-Verweeſer.

Angol-

Ingolstadt.

Stadthalter.

Ihre Excellentz der Hochgebohrne Herr Johann Carl Joseph Clement Maria, des Heil. Röm. Reichs Graf von Preysing, Freyherr zu Alten-Preysing, genannt Cronwinckl, Herr der freyen Reichs-Herrschafften Rehberghausen, und Rambsperg, dann Schenckhenau, Frein- und Adlstzhausen, Sr. Churfürstl. Durchl. in Bayrn ic würcklicher geheimer Rath, Cammerer, des Hochadelichen Ritter-Ordens St. Georgii Commenthur, General-Feldmarschall-Lieutenant und Obrister über ein Regiment zu Fuß, Stadthalter zu Ingolstadt, in Ober- und Nidern-Bayrn, auch des Hochfürstl. Hochstiffts Freysing Erbschenck, Verordneter Rent-Amts München.

Herr Philipp Antoni von Mayr, Churfürstl. Hof-Cammer-Rath und Castner.

Herr Johann Christoph von Aretin, Churfürstl. Hof-Cammer-Rath, und Haupt-Mauttner.

Herr Andreas Jacob Prandtner, Mautt- und Casten-Gegenschreiber.

Herr Frantz Benno Prandtner, adjungirter Mautt- und Casten-Gegenschreiber.

Herr Johann Fridrich von Neumüllern auf Burgstall, Saltz-Beamter.

Herr Johann Wolfgang Meltretter, Saltz-Gegenschreiber.

Herr Gabriel Heiß, Bau-Commissarius, und Zeughaus-Inspector.

Herr Mathias Hormann, Bauschreiber.

Herr

Herr Antoni Arth, Churfürstl. Hof-Cammer-Secretarius, und Aufschläger,
Herr Augustin Balthasar Haasy, Churfürstl. Rath, und Hohen Schul Cammer-Verwalter.
Herr Antoni Erbs, Hauptmann, Burg-Pfleger, und Zeugwart.

Ining.

Herr Joseph Maisser, Weeg-Zollner.

Jutzl.

Herr Antoni Veit Hofbaur, J. U. Lic. Berg-Verweeser.

Küebach.

Herr Johann Attenkofer, Zollner.

Kösching.

Der Hoch- und Wohlgebohrne Herr Damian Hartard, Freyherr von Reichersberg, Churfürstl Cammerer, Pfleger und Forstmeister.
Herr Johann Conrad Antoni Fischer, Pfleg- und Forst-Amt-Verweeser.

Kreuth.

Herr Felix Werther, Zollner.

Landsperg.

Der Hochgebohrne Herr Maximilian Fugger, Graf von Kirchberg und Weissenhorn, Pfleger allda ꝛc. wie oben.
Herr Joseph Ignati Mändl von Deuttenhoven, Churfürstl. Hof-Rath, und Land-Richter.
Herr Frantz Xaveri von Unertl, Pfleger zu Rauchen Lechsperg, Castner allda.

Herr Johann Joseph Häring, Churfürstl. Rath, und Gerichtsschreiber.
Herr Johann Friderich Gölzer, Casten-Gegen-Schreiber.
Herr Maximilian Ferdinand Gölzer, adjungirter Casten- und Zoll-Amts-Gegenschreiber.
Herr Benedict Eggl von Praitteneck, und
Herr Frantz Cräntzl, beede Churfürstl. Räthe und Saltz-Beamte.
Herr Ferdinand Igl, Weeg-Zollner.

Zoll-Amt Lechhausen.

Herr Frantz Ignati Sigl, Hof-Cammer-Secretarius, Gränz-Zollner, Umgelder, und Wein-Aufschläger.
Herr Johann Adam Nerschmann, Gegenschreiber.

Lüfften.

Herr Sebastian Kallert, Weeg-Zollner.

Liecht- und Haltenberg.

Herr Maximilian Emanuel Schatel, Schloß-Pfleger.

Mainburg.

Ihre Excellenz der Hoch- und Wohlgebohrne Herr Sigmund Friderich Freyherr von Preysing, Pfleger, wie oben.
Herr Johann Georg Unertl, Pflegs-Verweeser, und Gerichtsschreiber.

Mansteig.

Herr Adam Müller, Zollner.

Marquartstein.

Der Hoch- und Wohlgebohrne Herr Achatius Ludwig Rothafft, Freyherr von Weißenstein, Churfürstl. Cammerer, Pfleger und Castner.

Herr

Herr Simon Oberhauſer, Gerichtsſchreiber.
Herr Johann Adam Thums, Churfürſtl. Schmeltz- und Eiſen-Bergwercks-Verweſer zu Berg.

Mautthauſen.

Herr Frantz Joſeph Fürſt, Zollner.

Pfleg-Mehring Vacat.

Herr Johann Balthaſar Eder, Pflegs- und Bräu-Caſten-Amts-Commiſſarius.
Herr Johann Baptiſt Mehler, Gerichts- Caſten- und Bräu-Amts Gegen-Schreiber.

Mindelheim.

Der Hochgebohrne Herr Carl Wilhelm Alexander Graf von Wiedt, und Iſenburg, Herr zu Runckl, Churfürſtl. Cammerer, Adminiſtrator.
Herr Wohlgebohrne Ernſt von Körndorff, Churfl. Hof-Rath, und zum Löbl. Schwäbl. Creyß-Convent Bevollmächtigter Geſander.
Herr Conrad Aloyſi Brechtl, Pfleger, und Caſten-Amts-Verwalter.
Herr Johann Jacob Märckl, Gericht- und Caſten-Gegenſchreiber.
Herr Johann Joſeph Kleinmayr, Land-Vogt, und Bräu-Verwalter.
Herr Gabriel Praun, Zollner zu Kirchdorf.
Herr Chriſtoph Sambſtag, Weeggeld-Einnehmer.

Mieſpach.

Herr Frantz Michael Fiſcher, Reichs-Grafſchaft Hochen-Waldeckiſcher Gerichts- und Bräu-Verwalter, dann Vogt-Richter zu Schlierſee.

Mittenwaldt.

Herr Johann Georg Stängl, Zollner.
Herr Frantz Peter Chamsdebourg, Gegen-Schreiber.

Neustatt.

Der Hochgebohrne Herr Ferdinand Graf von Rambaldi, Churfürstl. Cammerer, Obrist-Pfleger, Mauttner und Forst-Beamter.
Herr Johann Michael Nissel, Pflegs-Gerichts-Mautt- und Forst-Verweser, zugleich Gerichtsschreiber zu Neustatt.

Nymphenburg.

Herr Johann Nicolaus Turbert, Churfürstlicher Rath und Residenz-Verwalter.
Herr Alexander Palestrier, Bau-Schreiber.

Neuenhörburg.

Herr Sebastian Kalles, Zoll-Einnehmer.

Neufahrn.

Herr Sebastian Neuweber, Weeg-Zollner.

Osterättringen.

Herr Joseph Ignati Hültz, Bräu-Gegen-Schreiber.

Päzing.

Herr Johann Läß, Weeg-Zoll-Einnehmer.

Pfaffenhofen.

Pfleg Vacat.
Herr Wilibad Meilinger, Pflegs-Commissarius.
Herr Johann Stephan Pöck, Gerichtschreiber.

Rauchenlechsperg.

Herr Frantz Xaveri von Unertl, Castner zu Landsperg, Pfleger allda.
Herr Johann Joseph Probst, Gegenschreiber.

Rau-

Rauschenberg.

Herr Antoni Veith, Hofpaur J. V. Lic. Bergwercks-Verweeser.

Reichenthall.

Der Hoch- und Wohlgebohrne Herr Vincentius Baron von Mantica, Churfürstl. Cammerer und Pfleger allda.

Saltzmayr Vacat.

Herr Frantz Joseph Gaibinger, Pflegs-Commissarius, und Saltzmayr-Amts-Castner.

Herr Georg Antoni Sölch, Gerichts- Fuder- und Casten-Amts-Gegen-Schreiber.

Herr Frantz Antoni Riß, Saltzmayr-Amts-Cassier, und Sud-Schreiber.

Herr Johann Felix Rißner, Saltzfertiger.

Herr Joseph König, Bau- und Pfießl-Schreiber.

Herr Johann Georg Kerscher, Adjunct.

Herr Johann Joseph Wallner, Waldmeister der Untern-Verweesung, und Kueffwercks-Verwalter.

Herr Joseph Faber, der Obern-Verweesung zu Salfelden.

Herr Johann Michael Dichel, Unter-Waldmeister und Amt-Schreiber.

Herr Johann Libori Hieber, Zollner.

Herr Frantz Xaveri Pindel, Gegen-Schreiber.

Rhain.

Der Hoch- und Wohlgebohrne Herr Maximilian Emmanuel Freyherr von und zu Sandizell, General-Wachtmeister, des hohen Ritter-Ordens Commenthur, Pfleger.

Herr Frantz Antoni von Schaden, Land-Richter.

Herr Johann Conrad Schadt, Gerichtschreiber und Zollner.

Riedenburg.

Die Hochgebohrne Frau Maria Josepha, verwittibte Fürstin von Portia, gebohrne Gräfin von Morawitzki, Pflegs-Genußhaberin.

Herr Frantz Xaveri Kipfhofer, Pflegs-Verweeser und Gerichtschreiber.

Rosenhamb.

Der Hochgebohrne Herr Frantz Joseph Graf von Lamberg, Churfürstl. Cammerer, Pfleger.

Herr Frantz Xaveri Wilhelmseder, Pflegs-Commissarius.

Herr Johann Stephan Hueber, Gerichtschreiber.

(Tit.) Herr Johann Nepomuck Freyherr von Köck. auf Mautstetten, Castner, Maut- und Saltz-Beamter.

Herr Johann Adam Hayland, Gegenschreiber.

Schaumhaubten.

Herr Joseph Antoni Reichmayr, Zollner.

Schleißheim.

Herr Johann Thomas Spann, Churfürstl. Rath, Verwalter, und Residentz-Pfleger.

Herr Christoph Kölbl, Schwaigschreiber.

Herr Andre Frantz Spitzer, Bau-Schreiber.

Schlierse.

Herr Frantz Michael Fischer, Voat-Richter, zugleich Bräu-Verwalter zu Miespach.

Schongau.

Ihre Excellenz der Hochgebohrne Herr Joseph Frantz Graf von Seinsheim, Herr zu Sünching, Wiens, und Moßweng, Sechhausen, Hochen-Rotten-

heim,

Digitized by Google

heim, Erlach und Marckbreit ꝛc. Obriſt-Stallmeiſter, wie oben.

Herr Frantz Caſpar Faber, J. U. Cand. Pfleg- und Caſten-Amts-Commiſſarius.

Schrobenhauſen.

Der Hoch- und Wohlgebohrne Herr Georg Ignati Freyherr von Hegnenberg, genannt Dux, Churfürſtl. Cammerer, Pfleger.

Herr Johann Stephan Trapp, Chur-Cölniſcher Hof-Cammer-Rath, Pflegs-Verweeſer, und Gerichtſchreiber.

Schwaben.

Diſe Pfleg iſt dem hohen Ritter-Orden beygeleget worden.

Herr Johann Philipp Janſon von der Stock, Churfürſtl. Rath, Pflegs-Commiſſarius.

Herr Johann Joſeph Spann, Gerichtſchreiber.

Herr Andreas Veit Eder, Churfürſtl. Hof-Cammer-Secretarius, und Ungelter allda.

Stammhamb und Oetting.

Herr Hermann Antoni von Clingenſperg, Churfürſtl. Rath, und Profeſſor der Univerſität zu Ingolſtadt, Pfleger allda.

Herr Johann Paptiſt Sölch, Gerichtſchreiber.

Starnberg.

Herr Joſeph Ferdinand Marx, Churfürſtl. Hof-Cammer-Rath, und Pflegs-Commiſſarius allda.

Herr Johann Georg Einweck, Gerichtſchreiber.

Donauwörth.

Der Hochgebohrne Herr Carl Albrecht, Graf von Minucci, Churfürſtl. Cammerer, des hohen Or-

dens St. Georgii Ritter, würcklicher Obrist von dem Löbl. Dragoner-Regiment Hohenzollern.

Herr Joseph Hayder, Churfürstlicher Rath, Pflegs-Wörthischer Ober-Vogt, und Pflegs-Commissarius allda.

Herr Johann Egidius Rogenhoffer, Hof-Cammer-Rath, Saltz-Beamter, und Stadt-Zahlmeister

Herr Johann Nicolaus Faber, Saltz-Amts Gegenschreiber.

Tölz.

Ihre Excellenz der Hochgebohrne Herr Johann Maximilian Graf von Preysing, Pfleger ꝛc. wie oben.

Herr Frantz Carl von Soyer auf Eisendorf, Churfürstlicher Rath, Pfleg-Casten- und Land-Hauptmannschaft-Amts-Commissarius.

Herr Friderich Nocker, Saltz-Beamter.

Traunstein.

Herr Johann Benno von Unertl, Churfürstl. Hof- und Cammer-Rath, Gemeiner Löbl. Landschaft in Bayern Cantzler, Pfleger allda.

Herr Johann Leopold Kröninger, Pflegs-Commissarius.

Herr Johann Carl Hellmann, Gerichtschreiber.

Herr Johann Chrysostomus Sedelmayr, Hof-Cammer-Rath und Saltzmayr.

Herr Frantz Gottlieb Frey und Edler Herr von Hofmilln, Churfürstl. Obrist, Saltzmayr Amts-Adjunctus.

Herr Philipp Carl Gugler, Castner.

Obiger

Obiger Hellmann, Gegenschreiber.
Herr Georg Maximilian Wider, Bräu-Verwalter.
Herr Frantz Janati Feuchtmayr, Saltz-Fuder, und Bräu-Amts-Gegenschreiber.
Herr Johann Joachim Pentz, Caßier und Sudschreiber.
Herr Johann Hertl, Saltzmayr-Amts-Castner, und Saltz-Beamter bey dem alten Wesen.
Herr Johann Frantz Sölch, Gegenschreiber.
Herr Johann Joseph Finck, Bauschreiber.
Herr Frantz Augustin Rueland, Kuefwercks-Verwalter und Saltzfertiger.
Herr Johann Antoni Miteßer, Saltzmayr-Amts-Schreiber.
Herr Maximilian Eberhardtinger, Waldmeister.
Johann Friderich Kloiber, Wald-Adjunctus.

Türckheim.

Herr Georg Mässenhauser, Pflegs-Verweeser und Gerichtschreiber.

Wohburg.

Die Hochgebohrne Frau Maria Michaela, verwittibte Freyin von Schurff, Pflegs-Genuß-Inhaberin.
Herr Johann Aloysi Kropf, J. U. Licent. Pflegs-Commissarius.
Herr Maximilian Johann Nepomucenus Stubenrauch, Gerichtschreiber.

Wackerstein.

Herr Johann Georg Märckl, Interims-Herrschafts-Verwalter.

Wasserburg.

Diese Pfleg gehört dem hohen Ritter-Orden.
Der Hochgebohrne Herr Philipp Graf von Arco, Churfürstlicher Cammerer, Revisions-Rath, Vice-Director, und Castner allda.
Herr Joseph Märckhel, Rath, Pflegs- und Casten-Amts-Verweser.
Herr Johann Wolfgang Thaller, Hof-Cammer-Secretarius, Gericht- und Casten-Gegenschreiber.
Herr Joseph Ignati Borini von Lottha, Churfürstlicher Truchseß, Mautner.
Herr Gaudentz Joseph Häkhl, Maut-Gegenschreiber und Ungelter.
Herr Ludwig Bernhard Hupfauf, Churfürstlicher Rath, Saltz-Beamter.
Herr Fortunat Joseph Fischer, Gegenschreiber.

Weilheim.

Der Hochgebohrne Herr Maximilian Fugger Graf von Kirchberg und Weissenhorn, wie oben.
Herr Sebastian Antoni Ott, Pflegs-Commissarius.
Herr Johann Joseph Rasperger, Bräu-Verwalter, Gerichtschreiber und Ungelter.

Wembding.

Herr Antoni Obermayr, Pflegs-Verweeser und Zollner.

Werttingen.

Herr Frantz Joseph Antoni von Schmögerl, Churfürstl. Rath und Sequestrations-Administrator.
Herr Andreas Wyrl, Stadt- und Gegenschreiber allda.

Wie-

Wiesenstaig.

Herr Joseph Antoni von Hellersperg, Churfürstl. Hof-Cammer-Rath, und Ober-Vogt.
Herr Johann Baptist Zech, Gerichtschreiber.
Herr Firmus Collman, Forst-Verwalter.

Wolfratshausen.

Ihre Excellentz der Hochgebohrne Herr Clemens Graf von Törring zu Seefeld ꝛc. wie oben.
Herr Ferdinand Sebastian Praumiller, J. U. Lic. Pflegs-Commissarius.
Herr Johann Georg Hopff, Churfürstl. Rath, Hof-Cammer-Secretarius, und Gerichtschreiber.
Herr Antoni Benedict von Gmainer, Hof-Cammer-Secretarius, und Ungelter.

Zorneting.

Herr Antoni Grandauer, Neuweeg-Zollner.

Churfürstliche Regierung Landshut.

Vicedom.

Ihre Excellentz der Hoch- und Wohlgebohrne Herr, Herr Adam Gottlieb Reichs-Freyherr von Alt- und Neuen-Fraunhofen, Herr der immediaten Reichs-Herrschafft Neuen-Fraunhofen, auf Vilßsöhl, Hofstörring, Moßthening, und Vilßlehrn, Churfürstl. Cammerer, würcklicher geheimer Rath, und Gem. Löbl. Landschafft Mit-Verordneter Unter-Lands.

Cantz-

Cantzler.

(Tit.) Herr Johann Reichard Edler von Stockmayr, auf Pruck in Pistaß, Lehen-Probst.

Ritter-Banck.

(Tit.)

Herr Emanuel Joseph Freyherr von Berchem, auf Nider-Traubing bey Ihro Durchl. Eminenz Cardinaln aus Bayrn geheimer Rath und Rentmeister.

Herr Cajetan Antoni Notthafft, Freyherr von Weissenstein, auf Heilhofen, Güttig, Runding und Bleybach, Churfl. Cammerer, dann des hohen Ritter-Ordens St. Georgii Ritter, und Gem. Löbl. Landschafft Verordneter Ritter-Steurer Rent-Amts Landshut.

Herr Frantz Xaveri Freyherr von Etzdorff, auf Weyhenstephan, Eenffbach, Dornwang, und Degenbach, Churfürstl. Cammerer, und Pfleger zu Kirchberg, Gemeiner Löbl. Landschafft Verordneter Rent-Amts Straubing.

Herr Leopold Felix Freyherr von Guggemoß, auf Herngierstorff, Churfürstl. Cammerer, Wild- und Forstmeister.

Herr Frantz Xaveri Graf von Freyen-Seyboltstorff, auf Maurn, Churfürstl. Cammerer.

Herr Johann Michael Graf von Hörwarth auf Hochenburg, Churfürstl. Cammerer

Herr Georg Cajetan Graf von Closen, zu Gehrn und Arnstorff, Churfürstl. Cammerer.

Herr Frantz Maria Freyherr von Darsperg, auf Egglkoven und Rammfels, Churfürstl. Cammerer.

Herr Hieronymus Graf von Lodron, Churfürstl. Cammerer.

Herr

(XII)

Herr Frantz Xaveri Cajetan Freyheer von Guggenmoß auf Adlshausen.
Herr Joseph Marquard Freyherr von Cammerlohr, auf Irenfing.
Herr Maximilian Freyherr von Mourauth auf Schönbrun.
Herr Johann Georg, Edler von Frenau, von und zu Offenstetten.
Herr Frantz Joseph von Gugl, auf Prandt, zu Dievoltstorff, Saltz- und Maut-Beamter.
Herr Sigmund Ferdinand von Prielmayr, Hof-Castner.
Herr Joh. Nepom. von Reysach auf Tieffenbach.

Gelehrte Banck.

Herr Frantz Ignati Rauch, Stifft-Dechant bey St. Martin.
Herr Peter Antoni Joseph von Wämpl, zu Biehlspach, Senior.
Herr Felix Dominicus Harscher, auf Bainlkoven, und Päbing.
Herr Johann Felix Feuri auf Hilling.
Herr Frantz de Paula Kreitmayr.
Herr Joseph Antoni Gugler, von Pichel.
Herr Carl Anton Joseph Adam von Hagen, auf Aicholding, Achdorff und Herrhausen.
Herr Johann Cajetan Feuri, auf Hilling.
Herr Ernst Wilhelm von Berghan.

Würckliche Secretarii.

Herr Frantz Paul Schilt, J. U. Lic. Lehen-Secretarius.
Herr Paul Frantz Thanner, J. U. Lic.
Herr Johann Christoph Speer.
Herr Johann Michael Aicher, J. U. Cand.

Herr

Herr Johann Maximilian Hochenleitner, zugleich Kirchen-Rechnungs-Juſtificant.
Herr Jacob Schwartz, reſignirter Expeditor.
Herr Johann Paul Ockhl.
Obiger Herr Johann Paul Ockhl, Expedit.

Rath-Schreiber.

Herr Frantz Ignati Cajetan Steger, Raths-Protocolliſte.

Regiſtrator.

Herr Georg Peter Ockhl, Ober-Regiſtrator.
Herr Johann Joſeph Mayr, Unter-Regiſtrator.

Canceliſten.

Herr
- Lorentz Ignati Seitz, Senior, Protocolliſt.
- Ignati Kättenbäck.
- Georg Adam Walburg.
- Joſeph Molitor.
- Andreas Stanislaus Eigenſchein.
- Philipp Jacob Seitz, Junior.

Supernumerarii.

Herr
- Marx Zettl.
- Joſeph Mayr.
- Veit Dallhamer, Rath-Diener.
- Peter Gerbl, Haitzer.
- Martin Förſtner, Adjunctus.

Schloß-Pfleger zu Traußnitz, ob Landshut.

Herr Frantz Xaveri Hötzl, Churfürſtl. Rath, reſignirter.

Herr

Herr Johann Michael Braun, Churfürstl. Rath dermahlen.

Sammentliche Gericht-Casten- Maut-Bräu- und Saltz-Beamte.

Rentmeister.

(Tit.) Herr Emanuel Joseph Freyherr von Berchem, wie oben.

Rentschreiber.

Herr Johann Georg Leonhard Hörl, Churfürstl. Rath, und Hof-Bau-Amts-Inspector.

Maut- und Saltz-Beamte.

Herr Frantz Joseph von Gugl, auf Brandt, zu Diepoltstorff.

Herr Johann Sigmund Strehe.

Hof-Casten-Amt.

Herr Sigmund Ferdinand von Prielmayr, Churfürstlicher Regierungs-Rath, und Castner.

Herr Johann Matthäus Höfler, Hof-Cammer-Secretarius und Casten-Gegenschreiber.

Bau-Amt.

Herr Johann Christoph Oesterreicher, Hof-Cammer-Secretarius, dann Wild- und Forstmeister-Amts-Gegenschreiber.

Land-Beamte diſes Rent-Amts.

Pfleg-Gericht- und Maut-Amt Biburg.

Der Hochgebohrne Herr Antoni Johann Graf von Törring, zu Au, Churfürstl. Cammerer und Pfleger.

Herr

Herr Johann Georg Mayr, Pflegs-Verweeſer, Gericht- und Maut-Amts-Gegenſchreiber.

Maut-Amts Blädling.

Herr Eraſmus Heiß, Mautner.

Pfleg Gericht Maut- und Caſten-Amt Dingolfing und Reiſpach.

(Tit.) Herr Emanuel Joſeph Freyherr von Berchem, Rentmeiſter zu Landshut und Pfleger allda.

Herr Frantz de Paula Weidacher, Hof-Cammer-Rath, Pfleg-Commiſſarius.

Herr Johann Peter Schmid, Pfleg-Gerichts- und Maut-Gegenſchreiber.

Dorffen.

Ihre Excellenz der Hochgebohrne Herr Theodor Heinrich Graf von Morawitzky, Churfürſtl. Cammerer, weyland Kayſerl. geheimer Rath, General-Feldmarſchall-Lieutenant, Pfleger und Mautner.

Herr Johann Georg Schwaiger, Gerichtſchreiber, auch Pfleg- und Maut-Amts-Verweeſer.

Eggenfeld.

Dieſe Pfleg iſt zu dem hohen Ritter-Orden St. Georgii gezogen worden.

Herr Lorentz Antoni Reiſenegger, Gericht- und Hauptmannſchaft-Caſten-Amts-Commiſſarius.

Herr Antonius Michael von Gmainer, Hof-Cammer-Secretarius, dann Gericht- und Caſten-Amts-Gegenſchreiber.

Eggmühl.

Eggmühl.

Der Hochwohlgebohrne Herr Maximilian Emanuel Freyherr von Lerchenfeld, Churfürstl. Cammerer, General-Adjutant, Pfleger und Castner allda.

Herr Thomas Zintzmann, Pflegs-Verweser, zugleich Gericht- und Casten-Gegenschreiber.

Gericht- und Hauptmannschafft Erding.

Eben dise Pfleg ist zum hohen Ritter-Orden St. Georgii gezogen.

Herr Joseph Antoni Zwich, Rath, Pfleg- und Hauptmannschaffts-Commissarius.

Herr Frantz Gschider, Gerichtschreiber.

Geitzlhöring.

Herr Georg Wolfgang Sippenböck, Zollner.

Geisenhausen.

Der Hoch- und Wohlgebohrne Herr Johann Leopold Baron von Manteuffl, Churfürstl. Cammerer, Hof-Rath, und Castner.

Herr Mathias Rundt, Pfleg- und Casten-Amts-Verweeser, Gericht- und Casten-Gegenschreiber, auch Zollner.

Grießbach.

Herr Joseph Antoni von Guglern, auf Zweilhofen, Churfürstl. Regierungs-Rath zu Burghausen, und Pfleger.

Herr Joseph Mayr, Gericht- und Casten-Gegenschreiber.

Herr Frantz Ferdinand Wutzlhofer, Castner.

Hals.

Ihre Excellentz der Hochgebohrne Herr Joſeph Ferdinand Graf von Trauner, zu Witzmanſperg, Churfürſtl. Cammerer, und Freyſingiſcher geheimer Rath, Hof-Marſchall, Pfleger und Bräu-Verwalter.

Herr Aegidius Benianus Harlacher, Pflegs-Commiſſarius, Caſten-Beamter, Gericht- und Caſten-Gegenſchreiber, und auch Neben-Verwalter.

Herr Johann Michael Henepritt, Bräu- und Caſten-Verwalter.

Iſaregg.

Herr Johann Georg Eiſenmann, Schloß-Pfleger.

Kirchberg.

Der Hoch- und Wohlgebohrne Herr Frantz Xaveri Freyherr von Etzdorff, Churfürſtl. Cammerer, und Pfleger.

Herr Frantz Joſeph Anton von Spitzl, auf Eberſtall, Pflegs-Commiſſarius.

Herr Johann Ignati Veldreich, Gerichtſchreiber.

Pfleg-Gericht Landau.

(Tit.) Herr Johann Hector Dänzl, Freyherr von Tratzberg auf Dirtldorff, Pfleger.

Herr Joſeph Antoni von Planck, Gerichtſchreiber.

(Tit.) Herr Rudolph Carl Freyherr von Deuring, von und zu Hohen-Thann, Land-Richter zu Leonſperg, und Caſtner zu Landau.

Obermeldter Herr Joſeph Antoni von Planck, Gegenſchreiber.

Mospurg.

Der Hochgebohrne Herr Veit Joseph Graf von Freyen-Seybolstorff, auf Maurn, Churfürstl. Cammerer, Pfleger allda.

Herr Johann Carl von Sichern, Regiments-Rath zu Burghausen, Pflegs-Commissarius.

Herr Joseph Antoni Miller, Gerichtschreiber.

Herr Joseph Waldhör, Churfürstl. Rent-Cammer-Rath zu Amberg, Mautner.

Herr Libori Hueber, Maut-Verweeser.

Pfleg Natternberg.

Des Hoch- und Wohlgebohrnen Herrn Joseph Hanibal, Freyherrn von Mayrhofen seelig. nachgelassene Frau Wittib Maria Antonia, Gennß-Innhaberin.

Herr Frantz Ferdinand Rampini, Churfürstl. Rath, Pflegs- und Casten-Amts-Commissarius.

Herr Mathias Münch, Gericht- und Casten-Gegenschreiber.

Neumarck.

Dise Pfleg ist dem hohen Ritter-Orden zugeleget.

Herr Johann Frantz Joseph Schiltenberger, Regierungs-Rath zu Burghausen, Pflegs-Commissarius.

Herr Frantz Sigmund Schneidt, Pfleg- und Casten-Gegenschreiber.

Herr Frantz Antoni Mayr, Castner und Mautner.

Herr Albert Aloysi von Doß, J. U. L. adjungirter Castner.

Osterhofen.

Die Hochgebohrne Frau Maria Josepha, verwittibte Fürstin von Portia, Pflegs-Genuß-Innhaberin.

Herr Johann Veit Kellner, Pflegs-Casten- und Hauptmannschafts-Commissarius.

Reichenberg.

(Tit.) Herr Maximilian Grafens von Seinsheim, auf Sünching, Churfürstlichen Cammerers und Hauptmanns seel. nachgebliebene Frau Gemahlin Pflegs-Genuß-Innhaberin.

Herr Frantz Antoni Hötzl, Churfürstl. Rath, Pflegs-Commissarius.

Herr Johann Georg Steurer-Gerichtschreiber.

Rocking.

Herr Johann Schmidböck, Zollner.

Rottenburg.

Die Hochgeborne Frau Maria Anna Gräfin von Closen zu Gehrn, Pflegs-Genuß-Innhaberin.

Herr Frantz Antoni Galler, Pflegs-Commissarius.

Herr Sebastian Albert Passauer, Gerichtschreiber.

St. Nicola vor Passau.

Herr Joh. Wolfgang von Paur, Hof-Cammer-Rath, und Saltz-Beamter.

Herr Johann Adam Stadler, Gegenschreiber.

Saltz-Schäff-Schreiber.

Herr
- Maurus Hägl.
- Felix Freyschlag.
- Balthasar Kreill.
- Andreas Kollerer.
- Gregori Mayr.

Tey-

Teyspach.

Der Hochgebohrne Herr Carl Graf von Daun, Churfürstlicher Cammerer, Granadier-Hauptmann des Löbl. Herzog-Clementischen Infanterie-Regiments-Pfleger allda.

Herr Johann Dionysius Haaß, Churfürstl. Hof-Cammer-Rath und Pflegs dann Casten-Amts-Commissarius.

Herr Johann Simon Beer, Pflegs-Gerichtschreiber.

Casten-Amt.

Des Hochgebohrnen Herrn Ferdinand Felix Graf von Aham nachgelassene Frau Wittib, Genußhaberin.

Vorgemelter Herr Simon Beer, Casten-Gegenschreiber.

Vilshoven.

Ihre Excellenz der Hochgebohrne Herr Maximilian Emanuel von Bertrand Graf von Perusa, und Eriching, ꝛc. Ihro verwittibt. Röm. Kayſ. Majestät Maria Amalia Obrist-Hof-Meister, Pfleger.

Herr Frantz Joseph Mayr, Rath, dann Pflegs- und Casten-Amts-Commissarius, als zugleich Gericht- und Casten-Gegenschreiber.

Herr Johann Andreas Valancour, Churfürstlicher Rath und Bräu-Verwalter.

Herr Johann Balthasar Joseph Embling, Bräu-Gegenschreiber.

Wohlnzach.

Herr Frantz Antoni Rastpaumwiser, Herrschafts-Gericht-dann Casten-Amts-und Bräu-Verwalter.

Churfürstliche Regierung Straubing.

Vicedom.

Ihre Excellenz der Hochgebohrne Herr Johann Frantz Hörwarth, Graf von Hohenburg auf Allmannshausen, Königswisen, Biberkorn und Stainach, Churfürstl. Cammerer, weyland Kayserl. würckl. dann Sr. Churfürstl. Durchl. in Bayrn geheimer Rath.

Cantzler.

(Tit.) Herr Frantz Georg Heinrich von Luegern, auf Hackenberg, Lehen-Probst.

Ritter-Banck.

(Tit.)

Herr Joseph Clement von Pistorini, emeritirter Rentmeister und Castner.

Herr Frantz Xaveri Baron von Lerchenfeld, Churfürstl. Cammerer, dermahlen würcklicher Rentmeister und Castner.

Herr Bonaventura Andreas Freyherr v. Boißl, Churfürstl. Cammerer.

Herr Joseph Leopold Freyherr von Asch, zu Asch, Churfürstl. Cammerer.

Herr Frantz de Paula Freyherr von Pelkhoven, Churfürstl. Cammerer.

Herr Joseph Freyherr von Weichs, Churfürstl. Cammerer, und Pfleger zu Deggendorf.

Herr Frantz Xaveri Freyherr von Lempöck, zu Riekhoven, Churfl. Truchseß und Landrichter.

Herr

(Titl.)

Herr Christoph Joseph Heinrich Freyherr von Vierock zu Schönach.
Herr Ignati Carl Romuald Freyherr von Strommern, Pfleger zu Wünzer.
Herr Maximilian Emanuel Freyherr von Berger, auf Moßdorff.
Herr Frantz Joseph Freyherr von Kistler auf Lobenthurn.
Herr Zacharias von Voithenberg.

Gelehrte Bauck.

Herr Florentz Theodor von Conspruck, Stifts-Dechant.
Herr Georg Frantz von Regler, Senior.
Herr Joseph Antoni von Gaar, auf Katzberg.
Herr Frantz Xaveri von Hueb, Land-Richter zu Pernstain.
Herr Felix Tobias Heeg, J. U. D.
Herr Leonard Medardus Peer, Haupt-Mautner.
Herr Johann Martin Schmidt.
Herr Maximilian Georg Ströhl.
Herr Frantz Xaveri Drexl.
Herr Damian Joseph von Dercum.
Herr Joseph Therer.

Emeritus.

Herr Carl von Kiechel.

Secretarii.

Herr Vitus Hueber, J. Ut Licent.
Herr Johann Wolfgang Pichlmayr, J. U. Licent.
Herr Frantz Antoni Aianer, Supernumerarius.
Herr Frantz Joseph Reich, Supernum.

Rath- und Lehen-Schreiber.

Herr Frantz Felix Poppre.

Expeditor.

Herr Johann Baptist Syroth, zugleich Burg-Pfleger und Kirchen-Rechnungs-Justificant.

Registratores.

Herr Johann Baptist Klerl, Registrator.
Herr Conrad Hueber, Unter-Registrator.

Canzelliſten.

Herr
- Mathias Veichter.
- Johann Gabriel Auguſtin.
- Johann Joſeph Cling.
- Johann Cajetan Dremmel.
- Johann Simon Baumgartner.
- Johann Paul Veichter.
- Romuald Hintermayr.

Acceſſiſten.

- Johann Philipp Kurtzer.
- Antoni Aſcher.

Rath-Diener.

Veit Kößler.

Rent- und Caſten-Amt.

Herr Joſeph Clement von Piſtorini, emeritirter Rentmeiſter und Caſtner.

(Tit.) der Hoch-Wohlgebohrne Herr Frantz Xaveri Baron von Lerchenfeld, Churfürſtl. Cammerer, Regierungs-Rath, dermalen würcklicher Rentmeiſter, und Caſtner.

Herr

Herr Johann Baptiſt Praun, Churfürſtl. Rath, Land- Rent- und Caſten-Gegenſchreiber.
Herr Johann Bartholomä Grueber, Hof-Cammer-Secretarius, und Caſten-Breiter.

Land-Gericht.

(Tit.) Herr Franciſcus Freyherr von Limböck, zu Riekhoven, Regierungs-Rath, und Land-Richter.
Herr Johann Conrad Schönhöver, Land-Gerichts-Gegenſchreiber.

Maut-Amt.

Herr Leonhard Peer, Regierungs-Rath, und Haupt-Mautner.
Herr Franciſcus de Paula Geiger, Maut-Gegenſchreiber.

Bey-Mautner.

Herr Sebaſtian Zängl zu Burgweitting, und
Herr Felix Antoni Ziller zu Irl.

Saltz-Amt.

Herr Johann Ulrich Wurtzer, Churfürſtl. Hof-Cammer-Rath, Saltz-Beamter, und Siegel-Papier-Verwalter.
Herr Frantz Mathias Lindtner, Gegenſchreiber.

Diſes Rent-Amts Ober-Gerichter.

Abbach.

Die Hochgebohrne Frau Maria Anna Joſepha Gräfin von Spaur zu Pflaum, gebohrne Reichs-Freyin von Horben, Pfleg- und Amts-Genuß-Innhaberin.
Herr Michael Pöck, Pflegs-Verweeſer, Gericht- und Maut-Gegenſchreiber.

Dietfurth.

Die Hochgebohrne Frau Maria Josepha verwittibte Fürstin von Portia, gebohrne Gräfin von Morawitzky, Pflegs-Genuß-Innhaberin.

Herr Frantz Xaveri Kipfhofer, Pflegs-Verweeser, und Gerichtschreiber.

Haydau.

Des Hochgebohrnen Herrn Joseph Ferdinand Grafens von Leibelfing seel. nachgelassene Frau Wittib, eine gebohrne Gräfin von Spaur, Pflegs-Genuß-Innhaberin.

Herr Frantz Joseph Mayr, Churfürstl. Rath, und Pflegs-Commissarius.

Kelheim.

Der Hochgebohrne Herr Cajetan Reichs-Graf von Fugger zu Zinnenberg, Churfürstl. Cammerer, und eines hohen Ritter-Orden St. Georgii Ritter, Pfleger.

Herr Wolfgang Jacob Reittmayr, Pflegs-Commissarius.

Herr Frantz Xaveri Raith, Gerichtschreiber.

Herr Johann Lorentz Baur, Casten-Amts-Verweeser, und Maut-Gegenschreiber.

Herr Johann Antoni Burger, Bräu-Verwalter

Herr Johann Georg Obermayr, Bräu-Gegenschreiber.

Stadt am Hof.

Dise Pfleg ist dem hohen Ritter-Orden beygelegt.

Herr Johann Ferdinand von Dengler, Churfürstl. Truchseß, Land-Richter allda, und Bräu-Verwalter zu Weix.

Herr

Herr Johann Fridrich Dietrich, Mautner allda.
Herr Johann Aloysius von Clingensperg, Churfürstl. Hof-Cammer-Rath, Haupt-Mautner zu Regenspurg, und Saltz-Beamter zu Stadt am Hof.
Herr Johann Benedict Schiestl, Gericht- und Saltz-Gegenschreiber.
Herr Adalbert Grim, Maut-Gegenschreiber.

Dises Rent-Amts mittere Gerichter.

Cham.

Der Hochgebohrne Herr Norbert Reichs-Graf von Törring zu Jettenbach, Churfürstl. Cammerer, eines hohen Ritter-Ordens St. Georgii Ritter, Pfleger.
Herr Johann Sebastian Landsperger, Pflegs-Commissarius.
Herr Otto Heinrich von Käppele, Gerichtschreiber.
Herr Johann Martin Obersperger, Bräu-Verwalter, Ungelter, und Aufschläger.

Furth.

Herr Maximilian Antoni Walser von Sierenburg, Churfürstl. Kriegs-Rath, Pfleger, Hauptmann, Mautner, und Bräu-Verwalter.
Herr Maximilian Antoni Walser, von Sierenburg, Adjunctus.
Herr Johann Jacob Pockert, Maut- und Bräu-Gegenschreiber.

Gosserstorff.

Herr Ignati Frantz Xaveri Viechter, Amts- und Bräu-Verwalter.

Kötz-

Kötzting.

Ihre Excellentz der Hoch- und Wohlgebohrne Herr Hugo Wilhelm Baron von Wetzl, weyl. Kayserl. und Churfürstl. geheimer Rath, Pfleger allda.

Herr Frantz Xaveri von Franck, Pflegs-Commissarius.

Herr Johann Joseph Schultes, Gerichtschreiber, und Bräu-Verwalter.

Mitterfels.

Der Hochgebohrne Herr Carl Friedrich Graf von Bonicau, Churfürstl. Cammerer, und General-Adjutant, Pfleger.

Herr Johann Thomas Yberle, J. U. Licent. Pflegs-Commissarius.

Herr Johann Georg Somer, Gerichtschreiber.

Neukirchen.

Herr Frantz Ignati Kutzer, Pfleg- und Bräu-Verwalter.

Herr Frantz Antoni Zadtler, Bräu-Amts-Mit-Beamter.

Pogen.

Herr Maximilian Heribert Peter Krempon, Mautner.

Viechtach.

Der Hoch- und Wohlgebohrne Herr Johann Hubert Baron von Burgau, Churfürstl. Cammerer, und Pfleger allda.

Herr Maximilian Emanuel von Spitzl auf Eberstall, Pflegs-Commissarius.

Herr Johann Zilcher, Gerichtschreiber, und Bräu-Verwalter.

Diſes

Diſes Rent-Amts untere Gerichter.

Deggendorff.

Der Hoch- und Wohlgebohrne Herr Joſeph Clement Freyherr von Weichs zu Falckenfels, Churfürſtl. Cammerer, Pfleger, und Hauptmann.

Herr Johann Chriſtoph Reither, Mautner und Gerichtſchreiber.

Herr Johann Peter Zimmermann, Maut-Gegenſchreiber.

Dieſſenſtein.

(Tit) Herr Adam Gottlieb Baron von Schrenck auf Notzing, Pfleger und Caſtner.

Hengerſperg.

Der Hoch- und Wohlgebohrne Herr Hermann Freyherr von Lerchenfeld, Churfürſtl. Cammerer, und Hof-Rath.

Herr Frantz Hartinger, J. U. Lic. Pflegs-Commiſſarius.

Herr Georg Adam Lobendantz, Gerichtſchreiber.

Leonſperg.

(Tit.) Herr Carl Rudolph Baron von Deuring, von und zu Hohen-Thann, Caſtner zu Landau, Landrichter.

Herr Franciſcus Altherr, Gerichtſchreiber.

Linden.

Herr Johann Wolfgang Seidlmayr, Pflegs-Verweeſer.

Pern-

Pernstein.

Ist dem hohen Ritter-Orden beygeleget worden.

Herr Frantz Xaveri von Hueb, Regierungs-Rath zu Straubing, Landrichter allda.

Regen.

Der Hoch- und Wohlgebohrne Herr Wilhelm Frantz Baron von Pechmann, Landrichter.
Herr Johann Victorin Pader, Gerichtschreiber.
Herr Frantz Victorin Pader, adjungirter Gerichtschreiber.

Schwartzach.

Der Hoch- und Wohlgebohrne Herr Maximilian Freyherr von Wolswisen, Pfleger.
Herr Johann Wolfgang Paur, Churfürstl. Rath, Pfleg-Casten- und Bräu-Amts-Commissarius.
Herr Joseph Antoni Mayr, Gericht-Casten- und Bräu-Gegenschreiber.

Weissenstein und Zwisel.

Der Hoch- und Wohlgebohrne Herr Emanuel Baron von Persahl, Churfürstl. Cammerer, Rent-Cammer-Rath zu Amberg, dann Pfleger, und Castner zu Zwisel und Weisenstein.
Herr Johann Andreas Unger, Pflegs-Verweeser, und Gerichtschreiber.
Herr Johann Wilhelm Wagner, adjungirter Pflegs-Verweeser, und Gerichtschreiber.

Wüntzer.

(Tit.) Herr Ignatius Romuald Baron von Strommern, Regiments-Rath, und Pfleger.
Herr Frantz Antoni Deger, Gerichtschreiber.

Chur-

Churfürstliches Regierung Burghausen.

Vicedom.

Ihre Excellenz der Hochgebohrne Herr Joseph Adam Antoni des Heil. Röm. Reichs Graf von Taufkirchen, auf Guttenberg, zu Imb, Wildenstein und Fürstenhofen ꝛc. Sr. Churfürstl. Durchl. zu Bayrn ꝛc. Cammerer, würcklich geheimer Rath, Gemeiner Löbl. Landschaft Oberlands Mitverordneter Land-Steuer, auch Pfleger und Castner zu Uttendorf.

Canzler.

(Tit.) Herr Joseph Antoni von Brodreiß auf Riglersreith, Lehen-Probst.

Ritter-Banck.

Ihre Excellenz Herr Maximilian Franz Joseph Freyherr von Berchem auf Nider-Traubling, Mengolding, Denaling, Piesing, Ritzing, Munderheim, Schedling, Trostberg und Heresheimb, Ihro Churfürstl. Durchl. in Bayrn. ꝛc. Cammerer, geheimer Rath, Obrist-Kriegs-Commissarius, und Rentmeister zu Burghausen, dann General-Strassen-Director, in denen Landen zu Bayrn, und der Obern-Pfaltz, auch Administrator der Herrschaft Wald

Herr Joseph Baron von Armansperg, Curfürstlicher Cammerer und Castner.

Herr

(Tit.)

Herr Carl Graf von Taufkirchen, zu Imb, Churfürstl Cammerer,
Herr Felix Graf von und zu alten-Francking, Churfürstl. Cammerer.
Herr Maximilian Graf von Taufkirchen, Churfürstl. Cammerer.
Herr Ferdinand Joseph Freyherr von Schrenck, zu Notzing und Stain, zugleich Hochfürstl. Saltzburgischer Consistorial-Rath.
Herr Maximilian Emanuel Joseph Reichs-Freyherr von Metzgern von Megenhofen
Herr Max Frey- und Edler Herr von Hofmihln.
Herr Joseph Maximilian von Maffei, Cavalier di la Serra.
Herr Maximilian Baron v. Schönbrun zu Mittich, und Mattau.

Gelehrte Banck.

Herr Joseph Adam Antoni von Satlbogen, Senior.
Herr Georg Philipp Ignati Edler von Heppenstein, des Heil. Röm. Reichs Ritter.
Herr Joseph Dominicus Mathias Ziegler.
Herr Maximilian Felix Antoni Holtzhauser, J. U. Licent.
Herr Frantz Antoni Marichal auf Wünckl.
Herr Johann Michael Weltin von Rosen.
Herr Frantz Anton Löhr.

Secretarii.

Herr Joseph Ignati Oberpaur, J. U. Licent.
Herr Georg Antoni Sparer.
Herr Abraham Fuchs.
Herr Judas Thadäus Oberpaur, zugleich Sigl-Verwalter.

Ex-

Expeditor.

Herr Frantz Philipp Riedenauer, Titular-Secretarius.

Herr Carl Riedenauer, Adjunct.

Rath-Schreiber.

Herr Joseph Trumb, Rath-Schreiber, und Lehen-Secretarius.

Herr Johann Wolfgan Wöhrl, Titular-Secretarius, und Kirchen-Rechnungs-Justificant.

Registratores.

Herr Nicolaus Joseph Gastager, Titular-Secretarius.

Herr Bernhard Quirin Auracher, zugleich Protocollist.

Canzelliſten.

Herr
- Johann Wolfgang Miller, Senior.
- Johann Philipp Geiß.
- Antoni Zacharias Seyfrid.
- Ferdinand Peter Pertier.
- Johann Georg Heberger.
- Jeremias Joseph Denlacher.

Supernumerarii.

- Frantz de Paula Bizl.
- Frantz Xaveri Seyfrid.
- Joseph Balthasar Fraunhueber.

Rath-Diener.

Johann Christoph Wadl.

Antoni Augustin, adjungirter Rath-Diener.

Canzeley-Warth.

Frantz Nicolaus Kümmerl.

Canzley-Bothen.

Joseph Hechenberger, nacher München fahrender Ordinari Both.
Michael Gotgeisel.
Theodor Miller.
Joseph Obermayr.

Rent-Amt Burghausen.

Rentmeister.

Ihre Excellenz der Hoch-Wohlgebohrne Herr Maximilian Joseph Freyherr von Perchem, auf Nider-Traubling, Rützing ꝛc. Churfürstl. Cammerer, geheimer und Regierungs-Rath, dann General-Straß-Director.

Rent-Schreiber.

Herr Felix Emanuel von Großhäusern, Churfürstl. Rath, und Fischmeister auf der Alz.

Casten-Amt.

Herr Joseph Baron von Armansberg, Churfürstl. Cammerer, Regierungs-Rath und Castner.
Herr Johann Michael Würtinger, Gegenschreiber, und zugleich Zeughaus-Verwalter.
Joseph Hauck, Zeugwarter.

Forscht-Gericht.

(Tit.) Der Hochwohlgebohrne Herr Carl Wilhelm Freyherr von Ingenheim, Churfürstlicher Cammerer, wie oben.

Herr

Herr Roman Lorentz Dism. Thomaso, Forstmeister-Amts- und Forst-Gerichts-Verweser zu Burghausen.

Maut- und Saltz-Amt.

Herr Peter Paul Höck, Churfürstl. Regierungs-Rath, auch Maut- und Saltz-Beamter.
Herr Frantz Antoni Roser, Gegenschreiber.

Bau-Amt.

Herr Johann Baptist Schneller, Bauschreiber, und zugleich Einspanninger.

Churfürstliche Land-Beamte.

Altenmarck.

Herr Jacob Aloysi Haasy, Churfürstl. Hof-Cammer-Rath, dann Gränitz-Maut- und Zoll-Beamter.

Ampfing.

Herr Frantz Xaveri Nißler, Zollner.

Braunau.

Ihre Excellenz der Hoch- und Wohlgebohrne Herr Frantz Andreas Freyherr von Praidlohn, weyl. Sr. Römisch-Kayserlichen Majestät, wie auch dermahlig Chur-Bayrischer würcklicher geheimer Rath, Cantzler, und Conferentz-Ministers, Obrist-Leben-Probst, Pfleger allda.
Herr Johann Georg Tröstel von Trostheim, Churf. Hof-Cammer-Rath, und Pflegs-Commissarius.
Herr Johann Georg Dänler, Churfürstl. Hof-Cammer-Secretarius, und Gerichtschreiber.

Cling.

Ihre Excellenz der Hochgebohrne Herr Joseph Frantz Graf von Haslang, auf Hohen-Cammer und Güebing ꝛc. weyland Kayserl. und Churfürstl. geheimer Rath, Cammerer und Pfleger allda.

Herr Frantz Xaveri Endorfer, Churfürstlicher Hof-Rath, und Pflegs-Commissarius.

Gerichtschreiber, und Ungelter zu Obin, vacat.

Crayburg.

Der Hoch- und Wohlgebohrne Herr Frantz Xaveri Roman, Freyherr von Lerchenfeld zu Aham, auf Amerland, Churfürstl. Cammerer, Regierungs-Rath, Pfleger allda.

Herr Frantz Wagner, Gerichtschreiber, und Zoll-Beamter.

Fridburg.

Ihre Excellenz der Hochgebohrne Herr Maximilian Graf von Rheinstein, und Tattenbach, wie oben. ꝛc. Pfleger allda.

Herr Frantz Antoni Großhauser, beeder Rechten Licentiat, Pflegs-Commissarius.

Herr Johann Ignati Nißl, Gerichtschreiber.

Hallein.

Herr Johann Antoni Hüttinger, Churfürstl. Rath, und Saltz-Ober-Anschaffer.

Herr Johann Georg Schönhöfer, Gegenschreiber.

Hohen-Aschau.

Herr Johann Leonhard Parucker, Ober-Bergwercks-Verweeser.

Herr

Digitized by Google

Herr Johann Joſeph Fuchs, Berg- und Pfaunwercks-Gegenſchreiber.

Julbach.

(Tit.) Herr Johann Leopold Baron von Croneck, auf Obern-Pachern, Eiſen- und Lordham, Churfürſtl. Mautner zu Braunau, Pfleger allda.

Herr Frantz Joſeph Urfahrer, Gericht-Caſten- und Maut-Gegenſchreiber.

Lauffen.

Herr Johann Wimber, Saltzfertiger.

Herr Carl Chriſtoph Gwercker, jetziger Gegenſchreiber.

Herr Joſeph Tobias Berghammer, reſignirter Gegenſchreiber.

Märckl.

Herr Joſeph Bernhard Wentenſchlögl, Richter und Mautner allda, auch Caſtner am Leonberg.

Mattigkoven.

Der . Hoch- und Wohlgebohrne Herr Claudius Seyſel d'Aix, Churfürſtl. Cammerer und Pfleger.

Herr Johann Antoni Auguſtin, Churfürſtl. Rath, Pfleg-Caſten- und Bräu-Amts-Commiſſarius.

Herr Johann Michael Mayr, Pfleg-Caſten- und Bräu-Amts-Gegenſchreiber.

Herr Johann Simon Mayr, adiungirter Gericht-Caſten- und Bräu-Gegenſchreiber.

Maurkirchen.

Beede Freyinnen von Unertl, Pfleg-Genuß-Innhaberinnen.

Herr Frantz Xaveri Oberpaur, Landrichter-Amts-Verweeſer.

Wildmeiſter-Amt.

Herr Maximilian Joſeph Gaudentz von Schönhub, Wildmeiſter zu Maurkirchen, und Forſtmeiſter zu Mattigkofen, auch Zollner zu Metzleinſperg.

Mörmoſen.

Ihre Excellentz der Hochgebohrne Herr Guido Joſeph Graf von Taufkirchen zu Katzenberg, Churfürſtlich. Cammerer, geheimer Rath, Obriſt-Kuchenmeiſter und Pfleger, dann gemeinen Hochlöbl. Landſchaft Mitverordneter.

Herr Johann Stephan Moßmiller, Churfürſtlicher Pflegs-Amts-Verweeſer.

Neu-Oetting.

(Tit.) Herr Frantz Thadäus von Jonnern, Regiments-Rath zu Burghauſen, Pfleger und Hauptmann allda.

Herr Wolfaang von Baumgarten, Regierungs-Rath zu Burghauſen, Forſtmeiſter.

Herr Georg Martin Neumiller, Gerichtſchreiber.

Herr Mathias Carl Hayd, Forſt-Gegenſchreiber.

Maut-Amt.

Herr Antoni Maximilian Petz, Churfürſtl. Hof-Cammer-Rath und Mautner.

Herr Johann Thomas Mayr, Gegenſchreiber.

Obernberg.

Herr Johann Nepomuck Schmierl, Zehentner, und Saltz-Verweeſer.

Riedt.

Riedt.

Diſe Pfleg iſt dem hohen Ritter-Orden beygelegt.

Herr Johann Joſeph Ignati von Pernſtich, J. U. Lic. Churfürſtl. Rath, Pfleg- und Caſten-Amts-Commiſſarius.

Herr Johann Nicolaus Paur, Gericht- und Caſten-Gegenſchreiber, auch Leinwat-Auſſchläger.

Schärding.

Der Hoch- und Wohlgebohrne Herr Maximilian Emanuel Freyherr von Sandizell, Churfürſtl. Cammerer, des hohen Ritter-Ord. St. Georgii Comenthur, und General-Wachtmeiſter, Land-Richter allda.

Herr Johann Thomas Landerer, J. U. Lic. Churfürſtl. Land-Richter-Amts-Verwalter.

Herr Joſeph Johann Frähammer, J. U. Lic. Pflegs-Commiſſarius, zugleich Leben-Verwalter, auch Land- und Gerichtſchreiber.

Pfleg Schärding.

Der Hoch- und Wohlgebohrne Herr Adam Ferdinand Baron von Litzelburg, Churfürſtl. Cammerer, Hof-Rath, Pfleger und Caſtner allda, des hohen Ritter-Ordens St. Georgii Ritter.

Maut-Amt.

Herr Maximilian Straßmayr von Herbſtheim, Churfürſtl. Truchſeß.

Herr Joſeph Antoni Mayr, Maut-Gegenſchreiber.

Straßwalchen.

Herr Joſeph Choggeisl, Churfürſtl. Mautner.

Trosburg.

Ihre Excellenz der Hochgebohrne Herr, Herr Joseph Janati Graf von Törring, zu Jettenbach und Wünhöring, Pfleger.

Herr Frantz Xaveri Knipfelberger, Pfleg- und Casten-Amts-Verweser, zugleich Gränitz-Zohlner.

Uttenhorff.

Ihre Excellenz der Hochgebohene Herr, Herr Joseph Adam Graf von Taufkirchen, auf Guttenburg zu Imb ꝛc. wie oben.

Herr Johann Antoni Augustin, Churfürstl. Rath, und Pflegs-Commissarius.

Herr Johann Michael Mayr, Gerichtschreiber.

Zoll-Amt.

Herr Frantz Ferdinand Riedl, Zollner.

Wald.

Herr Johann Leonhard Sechser, Churfürstl. Pfleg-Casten- und Bräu-Verwalter allda.

Wildshut.

Der Hoch-wohlgebohrne Herr Carl Wilhelm Freyherr von Ingenheim, Churfürstl. Cammerer, und Vice-Jägermeister allda.

Herr Johann Michael Oberdorffer, Pflegs-Verweser alldort.

Fürsten-

Fürstenthum Obere Pfaltz.

Regierung Amberg.

Statthalter.

Ihre Exellentz der Hochgebohrne Herr Ludwig Graf von Hollnstein, Herr der Herrschafft Hollnstein, Groß-Commenthur des hohen Ritter-Ordens St. Georgii: General-Wachtmeister, würcklicher Obrister, und Innhaber eines Regiments zu Fuß.

Vice-Statthalter.

Ihre Excellentz der Hochgebohrne Herr Joseph Clement, des Heil. Röm. Reichs Graf Toper von Morawitzky auf Tenching, und Rudnitz, Churfl. Cammerer, würcklicher geheimer Rath, des hohen Ritter-Ordens St. Georgii Commenthur, dann Pfleger, und Castner zu Aurburg.

Cantzler.

(Tit.) Herr Johann Joseph von Orban, Lehen-Probst der Obern-Pfaltz.

Herren Räthe.

Ritter-Banck.

(113)

Der Hochgebohrne Herr Aloysius Bonaventura Graf von Kreuth, auf Guettenega, und Weydenthal, Churfürstl. Cammerer, Rentmeister.

Herr Georg Joseph Baron von Rosenfeld, Land-Richter, und Lands-Haubtmann zu Amberg.

Herr Theobald Wenzl Graf Butler von Clonebouch.

bouch, Churfürstl. Cammerer, und Obrist-Forstmeister zu Amberg, dann Land-Richter, und Lands-Hauptmann zu Neuburg vorm Wald, wie auch Ritter des Chur-Brandenburgischen Rothen Adler-Ordens.

Herr Constantin Joseph Graf Butler von Clonebouch, auf Räggering, Churfürstl. Cammerer, und Vice-Obrist-Forstmeister.

Herr Philipp Walther Graf Butler von Clonebouch, Churfürstl. Cammerer.

Herr Maximilian Philipp Baron von Wildenau, Pfleger zu Rieden.

Herr Arnold Bonaventura Baron von Saur.

Herr Johann Michael Frantz Baron von Wildenau auf Krebliz.

Herr Frantz Joseph von Pürck, Churfl. Truchseß.

Herr Frantz Joseph von Boslarn, auf Mooß, und Dammelstorf.

Herr Peter Ludwig du Creft, Churfl. Truchseß.

Herr Maximilian Frantz von Werner zu Grafenried, Junior.

Herr Frantz Jacob Gobel von Hofgöbing.

Herr Joseph Heinrich von Orban.

Herr Johann Balthasar von Hannakamb, zugleich Pfleger, und Bräu-Verwalter zu Freudenberg, auch Pflegs-Verweeser zu Hirschau.

Herr Clemens von Zechmann.

Herr Frantz Maria von Bärtls, Junior.

Gelehrte Banck.

Herr Johann Peter Berckhofer, Senior.

Herr Conrad Joseph von Werner, Senior.

Herr Johann Georg von Weinzierl, zugleich Rent-Cammer-Rath, und Hof-Castner.

Herr

Herr Johann Wilhelm von Bärtls, Senior.
Herr Georg Frantz von Cammerbaur auf Eckendorf, und Höflarn.
Herr Ignatius Leonhard von Köppelle, zugleich Leuchtenbergischer Director in Civilibus & Politicis, auch Lehen-Probst.
Herr Johann Michael Hainold.
Herr Johann Christoph von Franck, auf Döfering.
Herr Joseph von Ruprecht, auf Erospach, zugleich Rent-Cammer-Rath, und Fiscal.
Herr Johann Georg Hackmayr.
Herr Maximilian Ignati Kollmann.
Herr Carl Ludwig Faber.
Herr Georg Michael von Köppelle, Junior.

Regierungs-Medicus.

Herr Ferdinand Antoni Zetl.

Regierungs-Secretarii.

Herr Frantz Ignati Peyrer, Churfürstl. Rath, Emeritus.
Herr Friderich Antoni von Hungrigshausen, Churfürstl. Rath.
Herr Johann Conrad Reiser, J. U. D. und Lehen-Secretarius.
Herr Johann Christoph Cavallo.
Herr Johann Andre Sinner.
Herr Frantz Joseph Peyrer, Junior, zugleich Leuchtenbergischer Conzepist.

Supernumerarii.

Herr Johann Wolfgang Damian Mendl, zugleich Rath.

Herr

Herr Frantz Joſeph Lautenſchlager, Lehen-Secretariats, Adjunctus.

Rath-Schreiber.

Herr Adam Ignati Göſchl, J. U. L. Secretarius.
Herr Johann Adam Liſchmann.

Expedit- und Taxator.

Herr Wilhelm Conrad Seydl, Secretarius.

Archivarii.

Herr Wolfgang Simon Stechinger, Secretarius.
Herr Lorentz Joſeph Dreer, Secretarius, und erſter Archiv-Adjunctus.
Herr Frantz Richter, anderter Adjunct.

Regiſtratores.

Herr Bartholome Wanderer, Regierungs-Secretarius.
Herr Georg Thomas Härtl, J. U. Lic. Secretarius, erſter Adjunctus.
Herr Georg Joſeph Puſtett, Regierungs-Secretarius, zweyter Adjunctus.

Canzeliſten.

Herr.
- Johann Andre Wedl, Emeritus.
- Johann Mathias Mayrhofer.
- Johann Marx Schindler, Senior.
- Joſeph Dommeyer, zugleich geiſtlicher Neben-Rathſchreiber.
- Johann Georg Lederer.
- Frantz Leopold Schieſtl.
- Georg Paul Schwartzenberger.
- Johann Georg Weber.
- Mathias Schindler, Junior.

Igna-

Herr.
- Ignatius Trötſcher.
- Johann Georg Peyrer.
- Johann Joſeph Straub.
- Frantz Xaveri Pürger.
- Georg Michael Erzgraber.

Supernumerarii.

Georg Michael Stepfinger.
Johann Thomas Lauttenſchlager.
Frantz Wagner.
Johann Georg Amberger.

Cantzley-Diener.

Johann Reither.

Einſpänniger.

Georg Adam Lochner.

Schloß-Thorwart.

Johann Thomas Herr.

Rent-Cammer Amberg.

Rentmeiſter.

Der Hochgebohrne Herr Aloyſius Bonaventura Graf von Kreuth ꝛc. wie oben.

Herren Räthe.

(Sit.)
- Herr Emanuel Baron von und zu Perſahl, Churfürſtl. Cammerer.
- Herr Frantz Antoni Graf von Kreuth, Churfl. Cammerer, und Pfleger zu Nabburg.

Herr Johann Georg von Weinzierl, Regierungs-Rath, Hof-Caſtner, und Haupt-Mautner.

Herr

Herr Ludwig von Montferier.
Herr Johann Paul Edler von Guetmann, würcklicher Hof-Cammer-Rath, Zahlmeister, und Haupt-Ungelts-Gföhl-Verwalter.
Herr Emanuel von Erhardt.
Herr Joseph Joachim Schiestl.
Herr Antoni Joachim Grünnagl.
Herr Johann Caspar Wildmeister.
Herr Johann Joseph von Ruprecht, auf Eraspach, Regierungs- und Rent-Cammer-Rath, dann Fiscal.
Herr Philipp Bernhard Groffey.
Herr Joseph Christoph von Pichlegg, auf Wagrain, Hof-Cammer-Rath.
Herr Wilhelm von Mayr.
Herr Carl Max von Oeser.

Secretarii.

Herr Johann Ignati Greger, Churfürstl. Rath, und Rentschreiber.
Herr Johann Augustin Trötscher, zugleich Bergwercks-Secretarius,
Herr Johann Georg Stöttner, Secretarius.
Herr Christoph Heinrich Schenckl, Steur-Secretarius.
Herr Frantz Alexander Wismann, Ungelts-Secretarius.
Herr Frantz Joseph Cavallo, Secretarius, und Regierungs-Justificant.
Herr Johann Albrecht, Secretarius, und Registrator.
Herr Frantz Xaveri Schuech, Secretarius, und Registrators-Adjunctus.
Herr Joseph Weiß, Bergwercks-Canzellist, und zugleich Rath-Diener.

Rent-

Rent-Zahl-Amt.

(Tit.) Herr Johann Paul Edler von Guetmann, Churfürstl. Hof-Cammer-Rath, Zahlmeister.
Herr Johann Paul Löffler, Gegenschreiber.

Gerichts- dann andere Ober- und Unter-Beamte.

Land-Richter-Amt Amberg.

(Tit.) Herr Georg Joseph Baron von Rosenfeld, Churfürstlicher Regiments-Rath, Landrichter, und Lands-Hauptmann.
Herr Georg Adam Wolfgang Syroth, Unter-Richter.

Obrist-Forstmeister-Amt.

Der Hochgebohrne Herr Theobald Wenzl Graf Butler von Clonebouch, &c. wie oben.
Der Hochgebohrne Herr Constantin Joseph Graf Butler von Clonebouch, Churfürstl. Cammerer, und Vice-Obrist-Forstmeister.
Herr Georg Joseph Engel, Gejaidschreiber.

Hof-Casten-Amt.

Herr Johann Georg v. Weinzierl, Regiments- und Rent-Cammer-Rath, dann Hof-Castner und Haupt-Mautner.
Herr Johann Michael Westermayr, Ober-Ungelter, und Hof-Casten-Amts-Gegenschreiber.

Herr

Herr Wolfgang Gregori Schönhammer, Ungelts-Gegenschreiber, und Hof-Zehentner.

Bau-Amt.

Herr Wolf Antoni von Löw, Bau-Commissarius.
Herr Conrad Nantwein Auf Kürchner, Bauschreiber.

Zeug-Amt.

Herr Johann Antoni Leb, Stuck-Hauptmann, und Zeugwarth.

Casern-Amt.

Herr Georg Nicolaus Schwab, Casern-Verwalter.

Churfürstl. Land-Beamte.

Aurbach.

(Tit.) Herr Johann Nepomuck Baron von Blumenthall, Land-Richter, und Castner, auch Lands-Hauptmann.
Herr Johann Maximilian Erhardt, Land-Richter, und Casten-Amts-Commissarius.
Herr Johann Wolfgang Falckner von Sonnenburg, Ober-Ungelter, Land-Grichts und Casten-Amts-Gegenschreiber.
Herr Georg Jacob Eder, Forstmeister.

Bernau.

Herr Johann Philipp Jacob von Pauli, auf Farenau, Pfleger, Land-Hauptmann und Haupt-Mautner allda, auch Ober-Amtmann über das Stüft Waldsassen.

Eschen-

Eschenbach, und Grafenwört.

Herr Max. Baron von Blumenthall, Pfleger.
Herr Rudolph Koller, Ober-Ungelter, und Gerichtschreiber.
Herr Georg Mich. Beer, Forstmeister zu Grienhund.

Freydenberg.

Herr Johann Balthasar von Hannakamb, Churfürstlicher Regierungs-Rath, dann Pfleger, Bräu-Verwalter allda.
Gerichtschreiber, Vacat.

Freystadt.

Her Johann Andre von Blumenthall, Churfürstlicher Rath, Stadt-Richter, Spitall-Verwalter, und Ungelter.

Harttenstein.

Herr Georg Erasmus Wöhrl, Pfleger.

Hirschau-Pfleg.

Ist dem hohen Ritter-Orden St Georgii beygelegt.

Obiger Herr von Hannakamb, Pflegs-Verweeser.
Gerichtschreiber, und Ungelter, vacat.

Kemnach.

Videatur Waldeck.

Murach-Pfleg.

Die Hoch- und Wohlgebohrne Frau Theresia von Albsonin, gebohrne Freyin von Mörmannin, Genuß-Innhaberin.
Herr Georg Wolfg. Katzner, Pflegs- und Forstmeister-Amts-Verweeser, dann Lands-Hauptmann.
Herr Johann Michael Schmid, Gerichtschreiber.

Nabburg-Pfleg.

Der Hochgebohrne Herr Johann Antoni Frantz Graf von Kreuth, Churfürstl. Cammerer, Pfleger, und Lands-Hauptmann allda.
Herr Joh. And. v. Cammerbau, Ober-Ungelter.
Herr Joh. Georg Heinrich, J. U. Lic. Gerichtschreiber.
Herr Frantz Joseph Dubellier, Mautner.
Herr Joh. Wolfgang Cammerbau, Ungelts-Gegenschreiber.
Herr Joseph Bertold, Bruck-Zollner, und Ungelter zu Schwartzenfeld.

Neuburg Land-Gericht.

Der Hochgebohrne Herr Theobald Wencesl. Graf Butler von Clonebouch, Churfürstl. Cammerer, Land-Richter, und Hauptmann allda.
Herr Johann Theodor v. Köppelle, Ober-Ungelter, und Land-Gerichtschreiber.
Herr Joh. Christoph Paur, Ungelts-Gegenschreiber.
Herr Johann Joseph Schmid, Forstmeister zu Tarsöldern.

Neumarck.

Der Hochgebohrne Herr Joh. Ludwig Graf von Fugger auf Schwindeck, Churfürstl. Cammerer, Obrist-Schuldheiß allda.
Herr Carl Sig. Baron v. Ilten, Churfürstl. Hof-Kriegs-Rath, Schuldheissen-Amts-Commissarius, dann Pfleger zu Wolfstein.
Herr Albrecht Friderich von Löwenthall, Castner, Hauptmann des Freystättl. Landsahnens.
Herr Adam Ant. Pleyer, Ober-Aufschläger und Mautner.

Herr

Herr Niclas Gölser, Ober = Aufschlags Gegenschreiber
Herr Joh. Jac. Wünhard, Ober Ungelter.
Herr Johann Müller, Forstmeister.
Herr Johann Leonhard Wagner, Gerichtschreiber.
Herr Joseph Maria Widenpaur, Casten = Gegenschreiber.
Herr Johann Stigler, Ober = Ungelts = Gegenschreiber.
Obiger Herr Widenpaur, Interims = Casern-Verwalter.

Nittenau.

Videatur Wetterfeld.

Pfaffenhofen, und Haimburg.

Der Hoch = und Wohlgebohrne Herr Frantz Bernhard Ant. Baron von Anethan auf Denspurg, und Möningberg Pfleger.
Herr Georg Antoni Pleyer, Lehen-Verwalter, Mautner und Gerichtschreiber.
Herr Christian Vital Steinhauser, Forstmeister zu Pfaffenhofen, und Deinschwang.

Podenwöhr = Bergamt.

Herr Frantz Adam Hoffeß, Hof = Cammer = Secretarius, und Bergamts = Ober Verweeser.
Herr Leopold Denck, Hüttenschreiber.

Pressath.

Videatur Waldeck.

Pruck.

Herr Maximilian Joseph Baron von Reichl, auf Burgfrid, Pfleger.

Herr Johann Andreas Unger, Churfürstlicher Rath, Pflegs-Verweeser, und Forstmeister.
Herr Johann Mathias Semmer, Gerichtschreiber, und Ungelter, zugleich Pflegs-Verweeser zu Rötz.

Rieden.

(Tit.) Herr Maximilian Philipp Baron von Wildenau, Churfürstlicher Regierungs-Rath zu Amberg, Pfleger.
Herr Georg Joseph Rentsch, Mautner, und Umgelter.
Herr Christian Wilhelm von Heppe, Forstmeister zu Freydenberg, und Freyhölz.
Herr Carl Hueber, Forstmeister zu Hirschwald.
Herr Joseph Hueber Forstmeister-Amts Adjunctus allda.

Rötz.

Pfleg-Ober-Forstmeister.

Die Hoch- und Wohlgebohrne Frau, Clara Frey-Frau von Hirschberg, gebohrne Freyin von Sandicell, Pflegs Genuß-Innhaberin.
Herr Johann Mathias Semmer, Pflegs-Verweeser.
Herr Johann Leonhard Müller, Gerichtschreiber, dann Ungelter.

Rottenberg.

Der Hoch- und Wohlgebohrne Herr Joseph Heinrich Baron von Pechmann, General-Wachtmeister und Innhaber eines Regiments zu Fuß, Pfleger allda.

Herr

Herr Johann Friderich Antoni von Velhorn, Pflegs-Commiſſarius.
Herr Georg Adam Kleber, Gerichtſchreiber.
Herr Jacob Reindl, Galern-Verwalter.

Saller, und Zeitlarn Richter-Aemter.

Herr Georg Ferdinand von Denglern, Truchſeß, Land-Richter zu Stadt am Hof, und Bräu-Verwalter zu Weix, Richter allda.

Sultzbürg: und Pierbaum.

Der Hoch- und Wohlgebohrne Herr Johann Chriſtoph Erdtmann Baron von Preyſing, Churfürſtl. Cammerer, und eines hohen Ritter-Ordens St. Georgii Ritter, Adminiſtrator allda.
Herr Mathias Orthmayr, Gericht-Schreiber zu Sultzbürg.
Herr Georg Frantz Hann, Amts-Verwalter, und Gerichtſchreiber zu Pierbaum.

Thurndorf: und Hollnberg.

Herr Johann Ferdinand von Müllern, auf Burggrueb, Pfleger.

Treßwitz, und Tenneſperg.

Herr Frantz Ferdinand Reiſer, von Liechtenſtern, Pfleger.
Herr Johann Georg Voit, Gerichtſchreiber, und Richter zu Misbrunen.
Herr Frantz Sebaſtian Klauſewitz, Richter-Forſtmeiſter- und Mautner zu Waydhaus.

Waldegg, und Kemnath.

(Tit.) Herr Philiph Carl Erwing Baron v. Otten,

Churfürstl. Hof-Rath, Land-Richter zu Waldeck, Pfleger zu Kemnath, und Lands-Haubtmann.
Herr Wolfgang Gottlieb Horn, Churfürstl. Rath, Castner, und Mautner.
Herr Joh Christoph Spreckner, Ober-Ungelter, und Leuchtenbergisch. Lehē-Verwalter, Obern-Gebürgs.
Herr Frantz Joseph Ertzgraber, Gericht- und Casten-Amts-Gegenschreiber.
Herr Joh. Georg Finck, Ungelts-Gegenschreiber.
Herr Georg Adam Schönnbein, Forstmeister zu Kullmain.
Herr Frantz Ferdinand von Rickhauer, Forstmeister zu Pressath.
Herr Johann Ernst Finck, Forstmeister zu Waldeck, und Pullenreuth.

Viechtlberg Berg-Amt.

Herr Frantz Andre Sigert, Berg-Amts-Verweeser.
Herr Johann Georg Franck, Berg- und Hüttenschreiber.

Waldmünchen.

(Tit.) Herr Carl Ludwig von Kern, Churfürstl. Rath, Pfleger, und Lands-Hauptmann.
Herr Joseph Christoph von Franck, Rath, Gerichtschreiber, und Mautner.
Herr Georg Sebald Katzner, Forstmeister.

Wetterfeld.

(Tit.) Herr Johann Peter Carl Freyherr von und zu Asch, auf Oberndorf, Churfürstl. Cammerer, Pfleger allda.
Herr Johann Joseph Riedl, Ober-Ungelter, und Gerichtschreiber.

Herr

Herr Johann Baptist Feichtmayr, Gerichtschreiber, und Amts-Verwalter zu Nittenau.

Land-Grafschafft Leuchtenberg.

(Tit.) Herr Johann Leonhard von Köpelle, Churfürstl. Regierungs-Rath zu Amberg, dann Leuchtenbergischer Director in Civilibus, & Politicis, Lehen-Probst.

Herr Johann Christoph von Frenau auf Offenstetten, Senior, resignirter Land-Richter, Forstmeister, und Lands-Hauptmann zu Leuchten- auch Pfleger zu Wernberg.

Herr Johann Christoph von Frenau auf Offenstetten junior, würcklicher Land-Richter, Forstmeister, und Lands-Hauptmann zu Leuchten- dann Pfleger zu Wernberg.

Herr Johann Christoph Meixner, Stadt-Richter, Lehen-Secretarius, dann Mautner, und Ungelter zu Pfreimd.

Herr Frantz Joseph Peyrer, Churfürstl. Regierungs-Secretarius, und Leuchtenbergischer Concepist.

Herr Johann Joseph Reindl, Leuchtenbergischer Rentschreiber, und Gföhl-Verwalter.

Herr Simon Heckenstaller, Registrator, und Canzelist.

Herr Johann Paul Horn, Gericht-Schreiber zu Leuchtenberg.

Herr Gregori Paul Hann, Gerichtschreiber zu Wernberg, und Richter zu Luhe.

Herr Johann Georg Voit, Richter zu Mißbrunn, und Gerichtschreiber zu Treswitz.

NB. Es

NB.

Es erachtet sich der Verleger verbunden, einem jeden nach Standes-Gebühr geziemend zu ersuchen, daß, wenn etwann aller schuldigst-angewendeten höchst-mühesamen Sorgfalt verachtet, in dem gegenwärtigen Churfürstl. Hof-Calender und Schematismo einige Fehler in denen respective Nähmen, Rang-Titeln, oder sonsten sich zeigen solten, man diese nicht ungütig deuten, sondern belieben wolle, solche und andere etwanige Desideria zu künftig behöriger Aender- oder Verbesserung dem Verleger bey Zeiten schrifftlich einzuschicken.

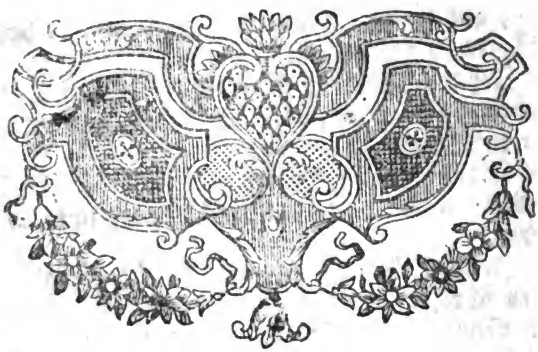

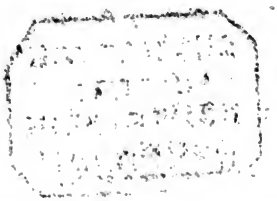

Digitized by Google

Außzug

Churfürstl. Würckl.
Cämmerer denen zu wirck-
licher Dienstmachung, wan
sie anderst hier zu gegen
sich einfinden, von wahen
zu wahen nach Ihren De-
creten angepagt werden
solle. Resp.

~~Herr graf Max Fugger~~ B

Herr Baron Ferdinandt
v Seybolsdorff.

Herr Baron Sigmund ✝
Hegnemberg.

Herr Baron Vincentz ✝
Mantica.

Herr graff Adelardo di
Aleardi.

Herr Baron Jos. ✝ Man-
drufft.

Herr Baron Carl ✝
Jugenheimb.

Herr graff Antoni Lodron
✝ Haag.

Herr Baron Ferdinandt
Lochenstoldt v Ahamb.

Herr Baron Ignatz von
Hegnenberg.

Herr graff Ferdinandt v
Rambaldi.

~~Herr Baron Element~~
~~v Burgau.~~

Herr graff Franz de Paula
Preyssing v Moos.

Herr graff Mac Tauffkirch

Digitized by Google

Herr graf Joss: v Lodron

Herr graf Ant: v Scaw

Herr graf Carl v Taufkirch

Herr graf Angelo Leoni.

Herr graf Caspar Livizzari

Herr graf Cajetan Clerk [illegible]

Herr Baron Fridrich v Meinders

Herr Baron Maximilian v Mamy

Herr graf Cajetan Fugger

v Zinnberg.

Herr graf Norbert Törring

Herr Baron Emanuel

v Perfahe.

Herr Baron Augustin Ingsheb.

Digitized by Google

Herr graf Albert v
Minucci.

Herr graf Joß: Piosasque B

I ~~Herr graf Joß Rasconi.~~

Herr graf Christian von
Königsfeldt.

Herr Marquis Ludwig de
Angenelli.

Herr graf Joß: Ferdinandt
v Tattenbach.

Herr graf Franz v d Wasse.

~~Herr graf Max v Seefeldt.~~

Digitized by Google

Herr graf Carl Friedrich
v Ponikau.

~~Herr graf Antoni Gustav~~

Herr graf Gerardo Rambaldi

Herr graf Hieronimus v
Leoni.

Herr Baron Max v Bechenfeld

Herr Baron Sigmund v
Monjelaz.

Herr Baron Antoni v
Dinglheimb.

Herr Baron Christian von
Herold.

Herr Baron Philipp
v Ratsamhausen.

Herr Baron Ferdinand
v Schenck.

Herr Baron Joß von
Pergles.

Herr graf Andreas v Cazis B

Herr graf Karl v Daun B

Herr Baron Nicolaus v
Pienzenau
a Wildenholz

Herr Baron Franz von
Lochenstolt.

Herr Baron Joß ✝ Segesser

Herr graf Earl ✝ Arco

Herr graf Earl ✝ Perusa.

Herr graf Franz Joß:
✝ Hörwarth.

Herr Baron Joß Ignatz.
✝ Pfetten.

Herr Baron Antoni ✝
Preysing.

Herr Baron Element ✝
Gunzenberg.

~~Herr Baron Joseph von Reigach~~

Herr Baron Franz von Jetten.

Herr Baron Herman von Lerchenfeldt.

~~Herr graf Franz Lothar v Amtlern.~~

Herr graf Carl von Lassanzky.

Herr Baron Cajetan v Gumpenberg.

Digitized by Google

Herr graf Joseph De
La Palme.

Herr graf Lampert von
Königsfeldt.

Herr graf August v Törig
Ittbach.

Herr graf Hieronimus Lodron v Haag

Herr graf Carl v Rueppe

Herr graf Ignatz v Fugger
v Zinberg.

Herr graf Joß v Kuen

Herr Baron Theodor von
Waldtkirch.

Herr graf Antoni v. Arco

Digitized by Google

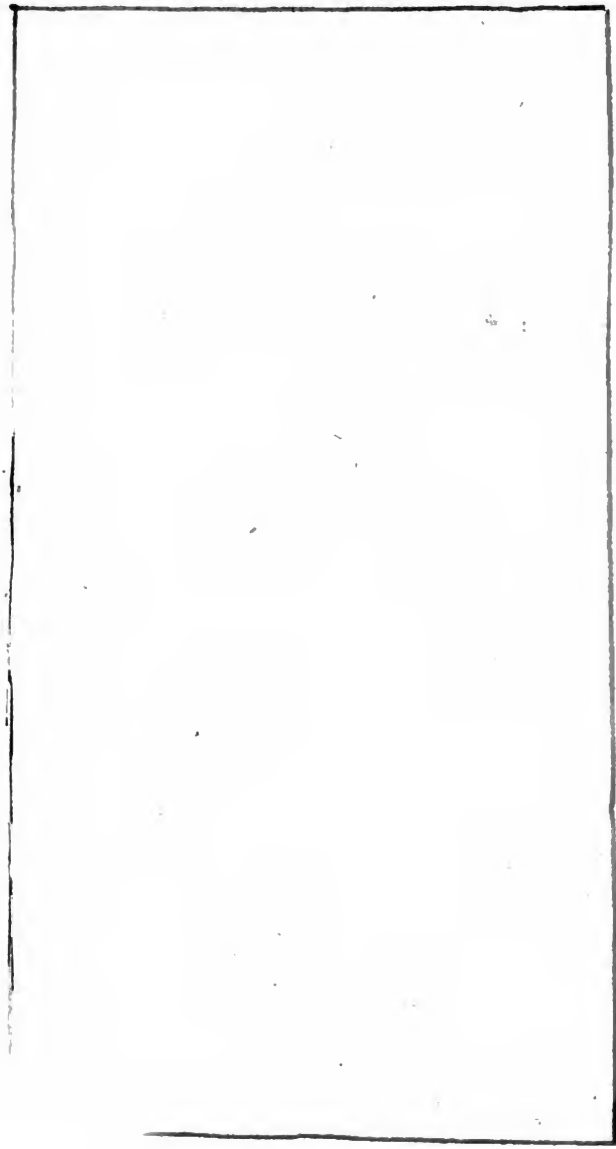

Bey Ihro Durchl. Herzog
Element Cämmerer.

Herr graf Carl Taufkirch

Herr graf Angely Leon.

Herr graf Norbert Töring.

Herr Baron Perstahl

Herr Bar. August Ingsheib.

Herr graf Jos. Piosasque.

Herr graf Rasconi.

Herr graf Max Seefeld

Herr graf Angenelli.

Digitized by Google

Herr graf Rambaldi.
Herr graf Hieronimus Leoni.
Herr Baron Max Lechsfer.
Herr Baron Stingelheim.
Herr Baron Rathsambhausen.
Herr Baron Pregler.
Herr graf Caprus.
Herr graf Daun
Herr Baron Segesser
Herr graf Arco Hofrath.
Herr graf Hörwarth
Herr graf Lasshauptz.

Digitized by Google

Herr graf la Palme.

Herr graf Langert Königsfeld

Herr graf Ruess.

Herr graf Ant. Arco.

Digitized by Google

2 Hohl. Ordinaj Conferenz Ministers.

Ettz. graf Preysing.

Ettz. graf Tattbach.

Ettz. graf Seinsheimb.

Ettz. Bar. Praitschlosn

Ettz. Bar. Kreitmayr.

Ettz. Cammer Praesident zu Cameral

Ettz. graf Zeill } Hüldwerks.

Ettz. Bar. Zech }

Ettz. graf Haimlhausen Münzwerks

Ettz. graf Seinsheimb.

Ettz. graf Minuij.

Ettz. Wagenstein.

gnad Heyenberg.

gnad Wittichstein

gnad Pockhman

gnad La Rose.

Militair Conferenz

obrist Minuij.

obrist Lintzanij.

obrist La Rose.

La

Digitized by Google

Digitized by Google

ROBERT KETTERER
Buchbinderei
München

Digitized by Google